京城日報
夕刊
一月十一日(土)
發行所 京城府太平通一丁目 京城日報社

金解禁第一日
極めて平穩に明く

金解禁はいよ〳〵本日を以て斷行され、今後金銀の輸出は自由となり、久しく不利益なハンデキヤップに苦しんでゐたわが經濟取引も漸く國際水準に立つて闘ひ得ることゝなつた。一部論者が本日を以て經濟記念日とせよと說くのも誠に理由あることである。

日銀の兌換
十日正午迄に 六萬圓

【東京電話】日銀正貨兌換要求者は十一日午前十時までに約八百人、兌換引換終了額は六萬圓に達した

正午受付を締切る

【東京電話】日銀本店は正午兌換要求受付けを締切つたが、最後の番號は二千三百番であつた。なほ金貨兌換の際住所氏名を書取つたので多數の兌換申込み者は無記名兌換の聲明に反すると抗議し、日銀側もこれを容れ無記名兌換に應ずることゝなつた

各地の兌換

新潟【新潟電報】十一日午前十一時日銀支店の兌換要求八十二名、二千百圓である

松本【松本電報】午前十一時までの日銀支店の兌換要求は九十四名、一千十圓である

小樽【小樽電報】正午までに兌換要求三百五名、六千五百圓である

函館【函館電報】十一日正午まで日銀支店の兌換要求二千十名、五千八百圓である

秋田【秋田電報】正午までの兌換要求二百十名、五千五百圓である

名古屋【名古屋電報】正午までの兌換人員二百名、三千圓である

金澤【金澤電報】正午まで兌換要求二百九十二名、三千七百圓である

福島【福島電報】午前十一時までの兌換要求は約百名、二千四百二十圓である

朝鮮 金解禁第一日を迎へた當地金融界は極めて平穩無事である

解禁祝賀
經濟記念日
としたいとの趣旨から 民政黨の祝賀會

【東京電報】民政黨は金解禁を以て財界建直しに對する現內閣の一大功績であるから十一日を以て經濟更生記念日、國際經濟記念日となすべしとの主張の下に十一日正午丸の內中央亭に於て金解禁記念祝賀會を開き富田幹事長の挨拶につぎ井上藏相の演說があつた

(上)濱口首相と(下)井上藏相

最初の金輸出
金貨五十六萬弗
米國に向け輸送

【東京電報】金解禁に伴ふ金の流出は一般注視の的となつてゐるが九日上海出帆の郵船大洋丸にて三井銀行支店持ちの金貨五十六萬ドルを米國に向け輸送する事となつた旨同店に入電があつた。

朝鮮銀行本店では午前中兌換要求者が六名程あつたが、何れも兌換の理由不明瞭で銀行當局は金銀貨の性質を說明して兌換を斷つてゐる

津島財務官
倫敦で午餐會
―金輸禁止最後の日―
若槻全權の演說

【ロンドン十日發電】金輸出禁止最後の日を卜したる津島財務官の爲めの午餐會は午後一時半からサヴオイ・ホテルに開催、日本側は若槻、財部兩全權、松平大使、各隨員など、英國側は正貨、銀行および英蘭銀行重役チャールス・アデス氏はじめ財界巨頭十八名出席したが若槻全權は左の如き演說をなし午後三時散會した

禁止令廢止告示
―總督府告示第六號

金解禁に關する大藏省告示に伴ひ、朝鮮總督府は告示第六號を以て十日付左の如く告示さる

朝鮮總督府告示第六號大正六年朝鮮總督府告示第二百廿一號及大正七年朝鮮總督府告示第二百三號は昭和五年一月十日限り之を廢止す

昭和五年一月十日　朝鮮總督子爵 齋藤實

(參照)□□□大正六年朝鮮總督府告示の第二百二十一號は金銀貨幣又は金銀地金を輸出せんとするものゝ許可申請手續、大正七年朝鮮總督府告示第二百三號は金若くは銀を主たる材料とする製品又は金若くは銀の合金の輸出許可申請の件

宮尾總裁を
拓相招致

【東京電報】松田拓相は去る九日拓相官邸に宮尾東拓總裁以下東拓理事、監事、岡田三理事を招致し特に井上藏相の出席を求め東拓の經營狀態、將來の新事業方針につき詳細聽取する處あつたが右は過般來與黨方面にて宮尾總裁の更迭を希望ししば〳〵濱口首相、松田、井上兩相に對しその更迭を迫つてゐたので政府は無理を避け宮尾總裁の自發的辭任を待つてゐたが一向その形勢もなくかくて過日の拓相官邸の會合では東拓の經營振その他につき非上藏相を皮切りに極めて辛辣な質問を浴びせかけ宮尾總裁初め各理事は不愉快でもあつた爲めしどろもどろの有樣を見てかくては宮尾總裁も形勢自己に非なるをさとつた譯であるから同氏の辭任も最早時期の問題と見られてゐる

時事小言
一本槍

『是れからは、實業界と緣を切つて、政治の一本槍をマツすぐに進つて行く』と放言して、厚い唇を一文字に引き結んだ武藤山治氏の顏に寂しい心の影が漂つて居るのが眼に見えるやうである。四十年の實業界生活を正直で押し通して來た此人は、果して同じ單純さを以て政治といふ荊の林を無傷で通り拔け得るであらうか、長い間、鐘紡社長として

いふ風當りの強い地位にあつた武藤氏は、折々邪氣味の惡い政界の空氣にも觸れ、身持のならない惡臭をも嗅がせられた、持つて生れた潔癖に負けぬ氣が手傳つて、あの腐い節に背筋を立てゝ政界の墮落を憤慨したのは幾度であつたか、柄にない、と言つては失禮だが、何れかと言へば武藤氏には不似合の政治運動を始めたのは主として茲に原因するやうである。今の政界は武藤氏の潔癖性に比べると餘りに混濁して居る。武藤氏の手に於ける正直の一メートルは到底通用し得ないほど今の政界は混濁

が濁れてゐる、不似合といふのはこの意味。

◇

これを百も承知して居ながら、政界に乘り出し、更に、實業界と絶緣して、鐵砲玉のやうになつて政界に突入しやうとする爲に、わが、武藤山治氏の男らしい賴もしさがある、住み慣れた實業界を去るのは寂しからう、政界廓淸の前途を思へば、いろ〳〵の惱みもあるであらう、けれども、これに打勝つて荊の林を蹴破らうとする勇猛心こそ、日本の今の政界には、何より尊重すべき、而して何より効力ある劑藥だ、しつかりやつてくれ玉へよ、有難いのはその意氣だ、その覺悟だ

◇

實業家といふものは大概金臭いものである、しかも、武藤氏にはその金臭がなかつた、政治家專門になつた處で、武藤氏が政界の惡臭に染まないことだけは保證が出來る、といふ樣な信賴を誰も持ち得る點に武藤氏の强味もあり、政治的生命もあるであらう、持ち出した武藤流の一本槍、折れるまで戰つて戴きたい、至囑。

朝鮮漁業令
五月一日施行

一昨年十三日付朝鮮總督府制令第四號を以て昨年十一月公布せられた朝鮮漁業令は本年五月一日より施行せられることになつた。

日本の金解禁が遅れたことは大戰の創痍癒えざる中更に震災のための莫大な被害を蒙つたためであるが政府は先づ根底的緊縮政策を國立し幾多の困難を排してこれを斷行し得た又我が輸出入成績も漸く順調となりつゝあるに至つた日本政府の金解禁實行は一方に於て日本の爲め恒久的且つ鞏固なる基礎に立つ繁榮と進歩との新時代が展開されると共に、他方世界を通じての經濟的友交と安定とに貢獻するものと信ずる

辭令(東京電報)

任高知縣書記官 小山知一
補學務部長
任群馬縣書記官 中村恒三郎
補警察部長
任岡山縣書記官 大竹十郎
補警察部長
任岡山縣書記官 內務事務官 瀨田與副
補警務部長

高知縣警察部長梅田芳三氏は神戶市高級助役に就任することゝなつた

立場を說明
英首相說得に努む
若槻全權とマック英國首相
きのふ第二次會見

【ロンドン十日發電】若槻全權とマック首相の第二次會見は十日午前十時半より首相官邸に開かれた。若槻全權はこの會見に於て大型巡洋艦七割保持並びに潜水艦の現有勢力確保に關する日本の主張が全く國防安全の最低限度たる絶對的且つ懸直なきものなること、及び我主張は單に制限に止まらず縮小にまで到達し、各國民の負擔を輕減して會議成功の目的を達成させるにあるゆえんを極力說し、マック首相の說得に努めた。かくて第二次會見は一時間半を要し正午終了したが、十三日午後二時半より更に第三回會見を行ふことになつた

英國外務省公報を發す

【ロンドン十日發電】イギリス外務省は十日午後マクドナルド首相と若槻全權の第二次會見に關し左の公報を發した

第二回會見は午前十時半よりダウニング街十番首相官邸においてイギリス首相と日本全權の間に行はれ來るべき軍縮會議における日英兩國の特殊の利害關係ある諸問題に就て若干の進捗を見た

親密な氣分で
意見を交換
第二回會見後若槻全權語る

【ロンドン十日發電】本日の第二次會見は日本側は若槻、財部、松平三全權と隨員、英國側はマクドナルド首相と外務省アメリカ局長クレーギー氏であつたが、若槻全權は語る

昨日會見の際日本の主張を述べると共にこれを一種のメモにしてマック首相に交付して置いたので今日はそれに對しマ首相より英國としての主張を述べられ親密な氣分で意見の交換をした、今日は正午で打切り更に十三日午後二時半から會見する。明日のチエツカース午餐會は全く非公式のもので、四角張つた話は出さぬはずで一所に附近の山を散步する位であらう

野黨の出樣で
即日にも解散
解散最早確實となる

【東京電話】休會明けもあと九日に迫つた今日では解散回避運動も自然消滅し解散はもはや確實となつたので、二十一日午後一時より兩院本會議で濱口首相の施政方針演說、幣原外相の外交演說、井上藏相の財政演說が行はれたる後、これに對する野黨の出方如何によつては解散は即日にも斷行される豫定となつた

解禁と解散は
別問題だ
西下の安達內相談

【東京電報】關西遊說のため安達內相は十日午後九時二十分東京驛發神戶行急行で民政黨富田幹事長、三土前藏相等と與越同舟の形で西下したが、車中內相は左の如く語る

金解禁も何の滯りもなく無事十一日を期して決行されることとなつた。野黨も一時は大分策動したやうだが結局無事にこゝまで來た譯である、あれこれ運動といふものであらう。金解禁直後に解散を斷行することに對し野黨は財界を不安に導く暴擧と稱してゐるが、これは大なる誤りだ。解散はなる程政治上の大問題だが、經濟的には大なる影響を與へるものではない。解散の期日はその時々の動き具合でどうなるかは全く確定することは出來ぬが、政府は大體休會明け議會の冒頭施政方針の演說に對する野黨の質問を或る程度

國勢調査課
倭城臺の新廳舍に
◇……けふ移轉す

總督府臨時國勢調査課はかねて總督府中の倭城臺新廳舍(舊商品陳列館)の修理は完了したので、いよ〳〵十一日新廳舍に移轉した。同課は昨年六月廿四日新設されたばかりで、目下のところ河野課長以下課員僅か十五名の小世帶ではあるが、朝鮮最初の國勢調査といふ一大事業――昭和四年より八年まで五ケ年繼續事業、經費百四十六萬圓――を敢行せんとする重大使命を帶びてゐるし、昨年より本年九月までの國勢調査準備時代、本年十月一日全鮮一齊に施行せられる國勢調査、それから引續いて後四ケ年間の整理集計とこれからは忙しくなる一方なので、課員も漸次增員また增員、來年三月の最繁忙期までには遲くなかれ太局部を含み〔合〕は ぬ課員六百人への大世帶をはることになつてゐる、今回移轉とともに一意本年十月一日に施行せられる朝鮮の國勢調査の準備を進めることになつてゐるが、その手はじめとして來る十六日から新廳舍に各道國勢調査事務擔當主務者を召集して打合せ會を開催することになつた

都合よく行けば成るべく休日にしたいと思つてゐる。今日內務省議で未決定に終つた第三者の選名權問題は私はこれを從前通り許したいと思つてゐる、言論文書の戰はあくまで尊重しなければならぬ。今度は與友故森次君の銅像除幕式と京都の民政黨支部大會を兼ねて西下するわけだ

確を期し以て施政の基礎となり又社會研究の好參考資料を提供したいと念願する次第である。今回新廳舍移轉とともに近く各道國勢調査事務擔當主務者と會同して打合することになつてゐるが、本課は協力一致地方廳とともにこの至難の一大事業を進めてゆきたいと思ふものである

大內氏語る

移轉落成に際し同課大內統計官は次のごとく語る

國勢調査については內地では既に昨年十二月廿八日付で昭和五年國勢調査施行規則及び同細則が公布されてゐるから、朝鮮においても近々これが關係法規公布の運びになつてゐる、本年十月一日に施行される國勢調査は朝鮮における創始の本式調査であり、且つ多額の經費を要するので一般に調査の趣旨及び方法の周知徹底を圖り、調査の正

―會―

◇金物商組合新年宴會 京城金物商組合では十一日午後六時から蓬町井門樓において昭和四年度計算報告をかねて新年宴會を催す筈

―人―

◇赤木萬二郎氏(前京城師範學校長) 退官挨拶のため十一日本社來訪、十四日午前十時出城東上のはず

◇菅井初太郎氏(朝鮮土木建築協會長)▲陣內茂吉氏(同常務理事)▲千田修二氏(同上) 新任挨拶のため相携へて十一日本社來訪

◇平尾壬午郎氏(遞信局監理課長) 米國に開催された萬國郵便會議に列席後歐米を視察中のところ十二日午後七時着任

◇新貝肇氏(遞信局庶務課長)全國監理課長會議列席のため六日午後十時廿分京城發東上

◇洪承均氏(忠北知事)十日夜入城南山旅館へ▲島本正一氏(忠北知事官房主事)同上▲高錫福氏(日本トラスコンコツ鋼材會社重役)同上▲松村宇之衛門氏(大同生命朝鮮監督所長)同上▲玄俊鎬氏(湖南銀行專務)同上▲林昌作氏(錦興米穀組合長)同上

◇清水福一氏(忠南衛生課長)十日夕入城平田旅館へ

◇谷多喜磨氏(平南知事)十二日朝入城に變更

小幡公使の
反對緩和
日本を憤らしては不利と
支那側もさとる

【東京電報】在北京支那公使は十日午後三時半外務省に幣原外相を訪ひ小幡公使に對する國民政府內の最近の空氣を傳へる所あつたが、國民政府は最初小幡公使反對を內政說一に利用しアグレマンを與へなかつたが、最近治外法權撤廢、關稅自主問題等に關して日本の諒解を必要とするに至り、日本に對し感情を損かすを不利として小幡公使に對する反對空氣も幾分緩和して來た模樣である

まで許した後直ちにこれを斷行することとならう。解散すれば直ちに地方官會議並に警察部長會議を召集することとなるが嚴正公平なる取締を以て選擧に臨むやう訓示する積りだ。初の總選擧を行ふ以上必勝の意氣込みでやる、少數派を擁してゐるからには勝敗を明かにして政局を安定せしめなければならない、選擧期日は各派交涉會の希望もあるので解散の日取りさへ

電氣料金改訂
本年は全鮮卅一社
筏橋と安東の二社
そのトップを切る

本年料金を改訂すべき電氣會社は京城電氣、平壤電氣、朝鮮瓦電、大田電氣外二十余社あり、一月一日に改訂すべきものは南鮮瓦電へ平壤(府營)、筏橋(全南)、安東電氣(平北)、電氣(忠南)、の四社にして、右四社の內筏橋安東の二社は既に遞信局の認可を得改訂料金を公表した。それによると

筏橋 屋內燈十燭五錢値下げて一圓十錢、十六燭十錢値下げて一圓三十五錢、二十五燭二十錢値下げて一圓七十五錢、從量燈三十錢を廿八錢に値下げ

安東 屋內燈十燭三錢値下げて一圓十二錢、十六燭五錢値下げて一圓四十五錢二十五燭十錢値下げて一圓八十五錢、從量燈三十錢を二十八錢値下げにして本年の値下け三十一社のトップを切つたものである。何分今年は京城電氣や平壤、南鮮の値下げもあることとて遞信當局は慎重な態度を執り販賣事業の發達を阻害せずして一般需要者に安い電力を供給すべく十分考慮を拂ふことになつてゐる

あすの天氣(21)

大陸高氣壓は南支那北部から朝鮮を經て本邦方面に擴つてゐるが半島方面の氣壓配置は稍々緩漫となり琉球群島の低氣壓は北東行してゐる、全鮮一般に晴つて寒氣は昨朝より稍々高くなつた明日は概して暖い

豫報 十一日正午發表 曇一時晴

十一日正午零下 二·(一二度)
十日最低零下 二五(一二度)

江都秘錄
―本日休載

◎月遲れ 雜誌 格安書籍
小賣本で雜誌も出來る 近江屋書店
東京 小賣店月報 目錄

◎陸海軍拂下品?
冬期最適品特價提供
防寒用 毛布、外套、オーバー
農業用 ラシヤ、ヘル、小倉、ナツパ服
勞働用 セーラ袴、乘馬袴
學生用 天幕類、半脚絆、靴鞋
△他一般向! 丈夫第一!
在鄉軍人、青年訓練用品一式
陸海軍 鐵道省 諸官衙 拂下品 陸軍御用
御問屋 余木暮保次商店
東京市淺草區田原町一丁目
電話淺草 六三六九番
振替口座東京六九〇五二番
カタログ進呈

痛と疵に フジキコウ 萬能膏

かんそう一切に 湿瘡散
ふぐものつきう たむし
二十錢 三十錢 五十錢
東京市京橋區 製造元 伊藤鴛生堂
全國到る所の藥店にあり

運之友無代進呈
東京下谷西町 高島易斷所本部 神宮館

專賣特許 金牌受領
酒 病根 治法
りん
世界的大發明
新富堂
大阪 京城

勉學の絶好期來る!!
讀み易く覺え易き獨特の敎授法
速成 中學講義錄
▼學科は最新!!
▼講義は平易!!
この理想的 中學講義に依つて職業の餘暇に勉强すれば中等全科が僅か一ケ年で習得できる!
講義は親切平易にして!!
卒業が早い から從つて學費が僅少です
ぐ見本入用とハガキで……
帝國中學會
東京市神田三崎町三丁目
むこの講義錄の見本は今すしい內容見本無代送呈す。

黄金狂時代

「金貨」への戀は所詮叶はぬ相談

鮮銀券でのプロポーズにあつさりヒヂ鐵砲

日銀兌換券のみが兌換できるとしても何といつても金解禁の鮮銀は山吹色の黄金の洪動だ。もう金庫の中には山吹色の黄金が並べられた金庫の前にぎつしりつまつてさんらんたる輝きの中に待つてゐるとこで

金解禁 といふ言葉と十一日の記念すべき金解禁のスタートに汚れた紙幣の嫌な紙幣がこの日ばかりは姿を代へてそれこそ見るも「金の有難み」を感發する眞正銘の黄金が手に入るだらうなんて……大正六年九月金輸出禁止以來十餘年ばかり大にして一度も姿を見せなかつた金貨が錬金術で兌換されるのだから十一日解禁日の朝鮮銀行も恐らく黄金見たさの市民で一杯になるであらうなんて……十一日をスタートに堂々世界の舞臺に乘り出して行く「われらの金」のためにまづ「われらの金」を文字通りわれらのものとしようとする市民が黄色燦たる金貨に金の有難みをしみじみ感激しやうとする輩いづれにしても記念すべき白犬とてこの日スタートを切られる緒初にまづ金

金貨と 云ふものを知らすためには本と

……の一枚位は財布の中に秘藏しておくもよからうと多くの人々はちよつと考へるかも知れないがところがそこはなかなか問屋がおろさぬ。金貨といつたつて通貨以外の何ものでもないのでかうした得手勝手な人々の黄金へのあこがれに鮮銀山田國庫課長はつぎの樣に語つた

金貨に 政府の方針に從つて一般ひきかへは致しませぬ、地金として使ひたい人々には店でもりますので一匁何圓の割合でお賣り致しますが何の目的もなく只物珍らしさから金貨を求めて來る人々には絶對にその要求に應じない方針です　金解禁だといふので中には紙幣のたばをもつて行つて金貨とかへやうとか勝手に金貨が手に入るものと考へてゐる人もある樣ですがこれは全く間違つた考へです、一個の金貨がやつともてる位で、一般の要求に應じてゐましたら一千萬圓相當の金箱を送つてもらはねばならず殊に金貨の運搬は非常にめんどうなのでして物珍しさから金貨にかへやうなどといふ人々の要求に應じてゐては大損害で一時別の目的例へば移民などで一時現金のために

して要求された場合などは金解禁にならぬ金輸出時でも要求に應じてみました、この點をよく考へて誤まらぬ樣にして戴きたいと思ひます

兌換希望者はすごく引下る

けふの鮮銀に五六名の申出で

いよいよ金解禁の日。十一日の京城朝鮮銀行は、朝來緊張した空氣が漲り、この日を期して世に出る山吹色の黄金貨を藏した金庫は岩尾本店營業部支配人の手でとびらを左右に開けられ、諸般の準備は全く成つたが、金貨交換者は殆どなく、正午閉店（土曜日休）のときまで僅に五六名の希望者があつた、これは主として記念のためにほしいといふ人達だつたので、栗原國庫課支配人代理が一々應待して十分説得してかへした、この結果十一日の鮮銀は一人の金貨交換もなく濟んだ

入隊式と稽古はじめ

特科隊初年兵の入隊式は十一日それぞれ行はれたが晴れの軍旗を仰ぎ見つゝ、聯隊長の勅諭の奉讀、訓示などに面に感激を漲らせ國家の干城となり得た喜びに輝いてゐた（寫眞は龍山野砲隊の入隊式右は杉生聯隊長勅諭捧讀）（下は）武德會の稽古はじめ、けふ警官講習所で古澤、岡野兩氏の型

兌換總額は萬圓を超ゆ

解禁一日の日銀へ押し寄せた人々

【東京電話】十一日はいよいよ金解禁斷行の日だ、プロもブルも一樣に山吹色の金貨が握れる日だ金貨の總元締たる日銀本店では土方總裁以下行員一同早朝から出勤して

準備 に忙殺されてゐたが、午前六時といふに早くも氣の早い金貨ファンが正門入口に集まつて來た、八時には二十名となつた、銀行では混雜を豫想して八時四十五分規定より十五分早く事務を開始し兌換受付をはじめた、イの一番に縁起のよい金貨をつかんだ幸運の人は埼玉縣所澤町の醸造業深川傳平さんで職工一人をつれて午前六時に東京に着いたといふ熱心さ、二十圓金貨五枚と十圓金貨四枚五圓二枚合計百五十圓を兌換してよろこび勇んで歸つていつた、二番目は山口縣の長谷川氏、郷里への土産にと五圓二枚を兌換した、毛色の變つたところでは三越呉服店計算課の大野みち子さんは十圓金貨一枚を兌換して「金解禁を記念と、これを永久に保存するつもりです」と少女の樣によろこんで歸つた、十時までに集まつた人は六百九十名に達した

百姓 さんあり軍人等種々雜多であるが兌換の金額は最低十圓から四、五十圓のところが最も多く最高は千五百圓と千圓が各一人あつた、大部分は記念のために保存したいといふものばかりなので日銀でも安心の態である、今日は土曜日で普通は正午までであるが特別の取扱ひで正午まで受付の分は全部兌換に應ずることとなつてゐる、營業所は文字通り立錐の餘地なき雜踏をみせてゐるが一方金貨と同時にお目見得する聖德太子の百圓紙幣もぼつぼつ出て九時には二百萬圓程安田銀行がトランクで持ち歸つた金貨の兌換請求者は十一時には千三百名に達し兌換總額は萬圓を超ゆる景況をみせてゐる

凶器で脅し強奪す

平壤の二人組強盜

【平壤特電】十日午後十一時卅分頃平壤府館後里二四三大地主洪淳和方へ三名の強盜が手に手に短刀をひらめかして侵入したゞちに電燈をけし六名の家族に頭から布團をかぶせ騒げば殺すぞと脅迫して主人に現金を出せと迫り主人がお現金十一圓二十錢を出したところこれを受け取悠々と立去つた、急報により平壤署では非常線をはり犯人逮捕につとめたがまだ逮捕されぬ

財界攪亂の陰謀暴露す

關係者十數名檢擧　某政黨筋が黑幕か

【東京電話】警視廳および全國各府縣警察部では十一日の金解禁に際し萬一を慮つて嚴重なる警戒中であつたが果然十日朝に至り警視廳外四廳數名の財界攪亂を企てた事實を探知した、右は財界攪亂の目的をもつて個人的な中傷を記載した新聞紙一ページ大のビラ十二萬枚を東京市內某所で印刷し全國各地に撒布せんと企てゐる事實を探知し鐵道、通信の關係筋へ右文書の差押へを依賴すると共に關係者として京橋區の印刷業渡邊次外數名その他關係者十數名を檢擧し取調べを開始した、印刷されたビラの中未發送の四萬枚は市內に隱匿されてゐる見込みでその行方を

搜索中 であるが右陰謀は相當組織的に行はれた形跡あり且つ某政黨關係筋が動いてゐると見らるゝので警視廳では非常に重大視し徹底的取調べを進めてゐる

隧道內で列車轉覆

死傷者一名もなし

【茂山特電】十一日午前八時十分頃、會寧發茂山行旅客列車二三號混合列車が新站トンネル內で脫線轉覆した、これがため會寧茂山間の直通列車は不通となり、會寧、茂山間旅客は二三時間延着の見込みであるが、幸ひ死傷者一人もなき模樣で、原因は目下調査中である

內地人を首謀とする國際的紙幣僞造團

はしなくも陰謀暴露され　刑事課活動を開始

十日早朝より京畿道刑事課では刑事課長指揮の下に刑事一同總動員で裡の活動を開始し同日午後十時頃府內某所より一名の嫌疑者および同家の

奧の間に 隱匿しあつた紙幣僞造の機械一臺を押收して取調べたるところ、內地人を首謀とする朝鮮人支那人からなる國際的僞造團の事實が判明し、府內某所において僞造された僞造紙幣は既に數百圓に及び、一圓、五圓、十圓の三種類で紙幣は精巧なものである、なほ僞造紙幣が市中に流通されたる模樣で、いよいよ本格的取調べに入り

陰謀を 暴露、被疑者の逮捕に努め、金解禁を利用して金貨僞造の陰謀に入るや計り知れず極力犯人檢擧に努力中である

ベルギーへ密月のお旅

【ローマ十一日發】御結婚の儀式を終へさせられたイタリー皇太子ウムベルト殿下同妃殿下は十一日午後十一時四十五分ローマ發ベルギー皇帝、皇后兩陛下御同行ブラッセルへ、ホネームンに向はせらる

自宅を襲つて斬る

府內漢江町一丁目七番地元村好之は十日午後一時頃府內新町四番地の自宅に闖入した……を七首を以て斬りつけ右手指に傷を負はせ逃走中を……

二人組の強盜二名を射殺

卅餘名を引致し　安東署が大活動

【安東特電】十日午後五時頃安東縣四番通り八ノ四陳乾濤方に二人組の強盜がピストルを擬して押入り……十八歲前後の二名の強盜が押入り捜査のため、居合せた安東署巡查がピストルで……に重傷を負はせ巡查はこれを射殺した、犯人逮捕に努めた結果、廿餘名の容疑者を引致取調べると共に滿洲警察署および各警察署と聯絡をとり捜査中である

橫着な物乞ひ

十一日午前十時頃府內香村洞一番地英國人、館山師ボイデル方に年齡卅歲位の勞働者風の男が裏口より物乞ひに來たので、十錢銅貨を與へると、金はいらぬから夜具を呉れと言ひ、無いと答へると、今度また來るから用意しておけと捨言葉を殘して立ち去つたむね、所轄西大門署に届け出た目下犯人嚴探中

馬の漫談（二）

南軍司令官

◇◇◇畏くも明治天皇と大正天皇におかせられては非常に御乘馬を好ませ給ひ、宮中吹上で御前馬術をしばしば天覽あり、また今上陛下には野外御騎乘まで試みさせ給ふほどである。明治天皇の御製には、明治十六年頃の吹上で

勇み立つ駒に打ち乘り吹上の庭の霞に出でし今朝かな

また卅五年には

春風にいさゝく駒の匂すなり花の下道誰か行くらん

といふのを拜せられる◇◇◇

民間に馬事思想が普及しはじめたのは最近のことで、それには陸軍でも力を入れたものだ。僕は大正六、七、八と三年の間陸軍省の馬政課長をしてゐたが、大正二年頃から獸醫學校の上野博士が稱へ始め陸軍大學生と共に陸軍大學の馬を利用して練習したのが發端である。それから大正六年になつて陸軍大學の學生が……を借りて乘るのを見て時の第四師團長宇都宮中將が大阪の學生に馬術を奬勵して乘馬を盛んに唱へだしたのだ。續いて……七戰、……と聯絡して來た。上司に伺ひを立てゝ一歩を……

を陸軍武器といふ——を除外の娛樂用に供すとは以ての外といふ意見であつた。そこで馬政課長として學生馬術に大賛成であつた僕は、やむなく『師團長の職權内で實施されたらどうか』と返答して置いた。しかし次ぎの年の師團長會議では、軍隊の教育に差支ない限り軍馬を貸してもよいといふことになつた

◇◇◇

これは日本軍政の大革命ともいへるが、一般に知つてもらいたいことは、日本人ほど馬の取扱ひ方が馬鹿でそして下手な國民はないといふことである。馬といへば一蹴される、嚙む、振落すの類の樣に恐れる人があるが、馬ほど溫順で賢い動物はゐないよ。馬は已れを愛する者のために働くで明治天皇の御製中には

乘る人の心を早く知る駒はもの

いふよりも猶まさりけり

駒のあと慕ふなるらん若駒のひとりは遠く遊ばざりけり

友を追ひ友に追はれて若駒の面白げにも遊ぶ野邊かな

とあるではないか。智識階級の騎士が馬に趣味をもつことは馬事思想の普及に最も効果があるが、何といふても軍馬では……他の故障が少くないので、民間の發達が馬術を設けて普及に努めてくれる樣になるとよいがネ……◇◇◇

外國から馬がはじめて日本に來たのは今から約四百年前、後奈良天皇の朝で、ポルトガルから獻上した。續いて元龜天正の頃、島津氏がポルトガルから、また伊達政宗の臣支倉常長右衞門が求めて、馬匹の改良を盛んに試みた。それから文久の頃德川慶喜が佛國大統領ナポレオン三世から牝馬十七頭、牡馬十一頭をかいこの種の御禮に獻上したことがある。これが常陸御料馬改良の端となつた。しかし日清戰役前までは一般に馬を輕視してをり、馬匹改良の必要に迫られたので、卅年頃に至り馬政局が設けられ、馬政長官の第一世は新納鑑の改良並び馬政局事業の前には一般……寺內正毅伯であつた。その結果、くつの馬産が家庭になつたのである。卅八年には馬政局官制が設けられ、馬匹の增加と系統改良に一層力を入れることになつた

故寺內總督が朝鮮在任中まつた、戰後出されたのも一つでもある。自分も朝鮮在任中に成北で馬匹改良をなし軍需部隊の自給自足を行ひたいものだ・終

スキー會員へ

今夜出發

◇集合◇今十一日夜十時迄に京城驛へ

◇汽車賃◇三圓五十錢と會員券をお忘れなく御持參下さい（學生は三圓十八錢學生割引證を要す）

◇スキー◇持たれぬ方にはお貸しゝますがなるべく御持參を乞ふ

◇服裝◇手袋其他防寒の御用意ありたし靴は編上がよろしい

◇辨當◇二食分御持參ありたし、焚火、餅、牛乳、湯茶等の設備あり

上海の朝鮮人又騒ぐ

租界內の警戒嚴重

【上海電話】昨年末以來學生運動が……しめてゐた上海鮮人は昨十一日午前十時から街頭に出で色々物騒な行動を演じ……その數を增しこれに反し租界當局は嚴重な警戒手段を講じたが……を租界內に撒布し示威運動を行つてゐる、當地佛租界內の朝鮮人は約六百名ありわが總領事館警察署では佛租界當局に依賴すると共に一朝有事の際に備へて萬一に備へ……をして警戒中である

守矢氏保釋出所

小川氏の秘書

【東京電話】私鐵疑獄事件の關係者として昨秋九月十六日來、市ヶ谷刑務所に起訴收容中の小川平吉氏の秘書守矢一男氏は十日午後六時半保釋出所した

不老煙發賣

專賣局では民衆的刻煙草を昨年末限り廢止されたので、これに代る上等の新刻煙草を更に本十一日發賣することになつた、名稱は不老煙と稱し篤畤のやうな體裁で八匁入十錢で原料は朝鮮産の香味佳良な葉煙草を用ひてゐるので一般愛煙家の歡迎を受けることであらう

時計完全修理　京城本町一丁目 村木時計店修理部

差押品を處分

府內漢江通十五番地、支那料理、東興樓こと唐■■（三八）は昨年九月九日家賃百十圓を不拂のため財産假差押へ處分を受けたので、十一日家主、漢江通十一番地、土肥讓四郎より所轄龍山署に告訴された

武德會の稽古はじめ

武德會朝鮮地方本部主催柔劍道寒稽古始めは十一日午後一時から警官講習所道場において京畿道警察部柔劍道代表選手出場參加、紅白對抗試合を行ひ一般會員の寒稽古は十三日午後四時から二週間各種の猛者參集の上盛大に擧行される

氷上選手權大會

朝鮮體育協會主催の氷上選手權競技大會は廿六日午後零時半から漢江に於て擧行、參加申込は廿二日まで、參加方法は一人に付リレーを除き三種目以內一人一枚宛往復ハガキを以て京城日報社內朝鮮體育協會あて申込むべしと

▲種目　一般五百米、千五百米、三千米、一萬米、二千米リレー、五百米者並女子及び學童五百米、千五百米、二千米リレー、團體ゲーム、アイスホッケー

四日目取組

（常陸山・池田川）大ノ島・關（綾櫻・伊勢ヶ濱）
（朝光・出羽ヶ岳）藤の里（汐ヶ濱・常陸嶽）
（宮城・新海川）逆鉾・常陸山（甲・星川）
（劍・山岳）古賀浦・ヶ岳（大ノ關・山）
（大蛇・武藏山）富士ヶ嶺・若葉山（朝汐・玉錦）
（銘・大龍洋）真鶴・常陸岩（豐國・和歌島）
（吉野山・大の里）能代潟・□岩（幡瀨川・宮の花）
（宮城・玉碇山）

あす十二日

◇妙心寺接心　十二日より十六日まで長沙洞妙心寺で月例接心がある（京都部午後六時より十時まで）

鳳山炭
鷄林炭
緊縮＝経済燃料
保健＝白煙燃料
經營　鳳山炭坑　會寧炭坑　鷄林炭坑　鳳儀炭坑
南大門通一丁目　鳳山炭坑出張所　電話光化門二四六五・一九五二　本局三三〇二・二七九二
六三商會　電話本局六〇三番
・朝鮮炭坑界之覇王・　・鳳山炭量全鮮第一位・

生徒募集
京都　同志社女學校專門學部
英文豫科　八拾名　入學資格　高等女學校卒業者
英文科一年　八拾名　家政科一年　百名
入學試驗　三月廿四日、廿五日、廿六日
受驗地　規則書及び入學案內一部郵券封入本校宛申込マレタシ
受驗地　京都市本校、第二、朝鮮京城府松涧 淑明女子高等普通學校

此寒さをどうして防ぐ
入蔘風呂です。總督府專賣局では內用人蔘エキスの外に『浴用蔘精』を製造してをられます。つまり浴用の人蔘エキスです。それを盃に一杯程お湯にお入れになりますと、簡單に人蔘風呂が出來ます。冷え性の人もユックリ眠れます。溫泉以上です。胃腸病、神經病、婦人病などにも効き……ます。今日早速おはじめ下さい。そしてホカホカとよい氣持にお暖かまり遊ばしてこの寒さを忘れて下さい。『浴用蔘精』は京城本町三丁目の専賣局が販賣元になつて居ります市內の方は電話（本局二三八番）又はハガキで御注文下されば、お届け致します。地方の方はハガキにて御注文次第代金引換小包でお送り致します。代金は十五回入浴分一瓶二圓でございます

銘茶　嘉山　山本山
山本山　一斤金壹圓六拾錢
別製山本山　一斤金貳圓
最上製山本山　一斤金參圓
茶之湯道具一式
代金引換小包ニテ御送付申上候
御贈答には御茶が一番でございます 良品吟味素差上候何卒御用命賜り度希上候
東京市日本橋通二丁目　振替口座東京一六〇番

東カ七藥

実上帳

和洋式諸帳簿
御申越次第見本進呈
京城本町一丁目（入口角）
シノサキ商店
電本六四八・一八六番

賜
皇后陛下
閑院宮殿下
東伏見宮殿下
御買上之光栄
各文具店ニアリ
カタログ進呈
友井文尚堂　京城本町二

高級　初生雛
必ず育つ保證付
（說明書進呈）
東洋畜產興業株式會社　京城府黃金町二丁目

撫順炭、官製煉炭の御用命は……
大和町（電話三九一番）
三國商會へ

日の出は東より　瓶の出は畑より
畑硝子製造所
ミツの特長　親切・迅速・安價
京城府古市町　電本七四六番

松島神社社職　高橋種之　豫て病氣の處養生不相叶十二月廿九日午前二時八十一歲の高齡を以て死去致候間此段御通知申上候
追て三十日密葬に附し一月十七日午後二時氏子總代を以て本葬相營み可申候
昭和四年十二月廿九日
朝鮮木浦松島神社
男　高橋種治
同　原田夫
同　高橋種貫
氏子總代一同

アメリカニズムが生んだ ジャズとレビウ

―日本的なものとなつて完成されるのは何時か―

二十世紀に入つて素晴らしい進展を見せた物質文明は、世界のあらゆる方面にいちじるしい變動を見せた。物質文明の中樞、古代ローマの再現といはれて居るアメリカにおいては殊にいちじるしい變動を與へてその社會相は一變した。運力化し機械化した社會と生活を持つた者には舊時代の趣味ではすでに不滿足となつた。

○

新らしい酒はふるい革袋には盛れない。音樂界もまた然りで、時代にピッタリした嗜好を求めてやまないメリケン人は、遂に一つの新らしい音樂形式を生んだ、それは野蠻味の溢れたアメリカインディアンの音樂をとり入れ、スピーディで神經的で刺戟的なエレメントを盛りあげたジャズの形式をとつたのである。ポール・ホワイトマン、太つちよにチョビひげの彼こそ世界最初のジャズ演奏家であり、最初にバンドを組織し最初のジャズ・コンサートをひらいたジャズのパイオニアーである。この世界的大興太者の前に先奏したのがヴイクター・ハーバート氏にジョオジ・ガアシロワインの兩作家である。

○

この三角同盟によつて生みおとされた雅曲は、キャストを抹殺し、セッカチ屋になつてゐる現代人の魂をシッカリつかんでしまひ、有頂天にしてしまつた。

◇

その有頂天さは忽ちにして世界に喧伝したアメリカ全土を席捲し、海をこえて世界の各地に蔓延した。ヴェニスの旅人はサンタ・ルチヤを忘れてヂャズを口にして世界の遊覽客を鼓舞させ、日本に上陸つてからは、淺草行進曲、銀座行進曲、道頓堀ウンウンと變形してモガ、モボ共の魂を奪つちまつて、やがては最惡の改正をうながす様なオッカない世の中にしてしまつた。

◇

各國に渡つたヂャズはかくてあらゆる混亂を引起こしつゝも、その國々による色相と錯覺してそれぞれの形式を生んだ。若さと彈力がムヤミに躍りたくなるアメリカのそれ、なだらかな美しいフランスそうして感傷的な日本のそれと……

◇

ヂャズの本質たる彈力と諧子はづれのナンセンスな音響にもつて來たのがレヴューである。躍りと歌、それにお芝居の特質を少々加味したレヴューの魅力は多分なエロ的分子とスピードに富めをさす。そもそもレヴュー發祥の地はフランスである。元來の意味は時評的とでもいふべく、時事問題をキャバレ等で歌と踊りで諷した物が次第に組織化されそれがアメリカ風のヂャズと結んで生れた鬼子が近代のレヴューにまで進展して來たのである。ところでヂャズは一體どこへ行く、レヴューは一體どこへ行くのであらうか？

◇

が、まづその前に一體ヂャズは完成された音樂であらうか、レヴューのスピードは完成されてしまつたのかといふ問題に疑つてゐる音樂家へは勿論澤山である。

◇

彼等は浮動期の過程にある。時代と共に動きつゝある。日本のヂャズがアメリカのそれに比しく躍力性がなく、ともすれば感傷的にならうとするのは、日本人がそれだけ沈靜であり、感傷性の強いことを立證してゐる。といつて日本のヂャズがよいとか惡いとかいふのでなくて、即ち隣邦ゲでも、生粋な日本的なものが完成の道程にあるといふことだ。殊にレヴューを多分に取り入れたキネマの發達は餘り民衆をして、レヴューに親ませ、ヂャズに狂喜させかくて生れた必然的な要求はいやが上にもその進歩をうながして、やがては組織化され、洗練されたヂャズとレヴューとの全き誕生を見るにいたるであらう。

早梅　伊藤彦造畫伯筆

春如海　澤村宗十郎丈筆

講談

馬揃ひ（三）

一龍齋貞山演

やがてお八重はその鏡の蓋を掛ひ裏にしつかりはり附てある白紙をぺり／＼と剥すと、中からパツ／＼と現ましたのは黄金二枚、それを持つて良人の前に來て八『どうぞこの金子を以て御意に召した馬をお求め遊ばすやうに……』猪『ウーン』と猪右衛門暫くお八重の顏と、その金とを見比べてをりましたが、猪『八重、そちの志ざしは忝けないが、この金子は如何して持つて來は入つた』八『ハイ、實は私が御當家へ嫁ぎまする時に母より貰ひ受けましてございますその節母の申しますには、この金子は些少ではあるけれども、妄りに用ひてはならね。萬一夫が一大事といふ時に出せと申されましてございます。良人の功を立てんが爲によき馬を求めたいとの御所望、武士として最も大切の事と存じて差出しましてございます』猪『ウム、併の數へをよく守り、あつぱれなる其方の心底、忘れはせぬかたぢけない、然らば其の意に任せ、この金子にて馬を求め、イザ鎌倉といふ時には必ず一功を立てるであらう』と猪右衛門は涙み喜び早速右の金子を持つて再び城下の馬市へ出て來て見ると、幸彼の馬はまだ賣れぬ様子、アヽ有難いと馬喰に向つて猪『コレ馬喰、其方はまた來たか、駿馬來たつてこの馬は、こんな三一に買へるものかといはぬかり、尻にかけて返事もしない猪『コレ／＼馬喰、最前より某が呼ぶに何故返事をいたさん、黄金二枚ならばこの馬を買ふであらうな』伯『ヘエ、それは賣る爲にこゝへ引張つて來たんですから、賣るところがヤアございません。然し旦那、琉瑛の小判ぢやアありませんよ。天下通用の黄金二枚でございます』猪『己れ無禮のことを申す奴だ、誰が琉瑛の小判を出した、サアこの通り正物の黄金だ、よく見ろ』伯樂『は、どうも』伯『イヤこれはどうも、旦那、飛んだ失禮を申上げて恐れ入りました。どうぞ御勘辨なすつて下さいまし、旦那お若い御侍様にお見をされるもんですから御無禮を申上げました。どうぞ御勘辨を……』猪『もとよりこちらは馬を求めに來たのだ、取るに足らぬその方等の無禮、馬の屁ほどにも感じない、然らば金を受取つて馬を屋敷まで曳いて參れ』伯『ヘイヘイ畏こまりました。御供いたします』と打つて變つて馬喰はヒヨコ／＼御叩頭をし金子を懐ろに收め、馬を曳いて猪右衛門と共に屋敷へ歸りました。扨て猪右衛門、買ひは買つたが馬を入れる所がない。よんどころなく隣家の郷士若宮新助の家へひいて參つて、事情を述べ、暫時厩を借用したいと申入れると、新助も娘の志ざしに感じ、又猪右衛門の武士の熱心をことごとく賞讃して快よく馬を預かることになりました。それからといふもの新助は猪右衛門の爲めに一臂の力を入れ、何かと世話いたしてをりまする處、時は天正五年秋、織田信長公が武者揃ひの催しを以て馬揃ひといふことを催されました。これは御家來衆の馬術練習に最も好しあしを御覧になるので、いはゞ試驗のやうなものでございます。當日は早天より晴る快晴、信長公は馬場に御立出で遊ばし、あまた從へさせられ、御馬見所へ御着座遊ばし、馬揃のはじまるのを御待になつてをります中に、定刻に相成ると、合圖の太鼓に應じて第一番に乘出だしましたるは織田家の重臣、その扮裝は緋縅の大鎧、金二つ割の鍬形打つたる兜を頂き、黄金作りの陣刀を帯し、太腹毛の駿足に梨子地の鞍置いて打跨り、紺白段々染の手綱かいとり、悠々として乘出したる有様は、さすが織田家の執權とて威風あたりを掃つて相見えたる。第二番には緋縅の鎧、同じ毛五枚錣の兜、白綾縮きの小手臑當、陣刀をさし、連錢葦毛の駒に打跨り、しづ／＼と乘出だしたるは、これなん池田庄三郎信輝。第三番には鹿の子の大鎧、同じ毛五枚錣の兜を猪首に着なし、月毛の駒に打乘つて乘出だせしは前田又左衛門利家なり、それより何れも皆思ひ思ひのいでたちにて轡を揃へ乘出だしまするほどに、第二十五番には[illegible]の大鎧、同じ毛五枚錣の兜を戴き、栗毛の駿足に[illegible]なし打跨り、一鞭あてて乘出だしたるは一人の若武者、殊に乘つたる馬は、鋭く拔きんでたる逸物、信長公にも御感心遊ばされ、「あの若者なるや」と御側の衆に問はせ給へば、「山内猪右衛門一豐」と申上げる。さては噂に聞き及ぶ馬の逸物を求め得たる若者と、つて驚喜し、聞きしに勝る駿馬をひき、勝るとも劣らぬ者のあるを知らず長く稽古に勵いで、驚術に長じ、聞きしに勝る良き乗り振り、如何にもして取立て得させんと思召し、今や一鞭が御鐙を外し、馬上に默禮をして御前を過ぎんと致したるとき信長公は大音に信『一豐待て』と御呼びとめになりました。一豐ハッと御答へをいたし、馬をとめると信『今日の武者ぶり天晴なり』汝それにて騎射をいたせ』と仰せに係の者へ御沙汰になつて、遥か彼方へ扇子を立て信『あれを射よ』との仰せでございます。猪右衛門一豐は武門の譽れ、身の面目このうへなし、何卒扇子の要を見事射止め多くの御家臣の內にも身が技倆を特に御見出だし下し置かれたる、君の思召しに副ひ奉らんものと、心に弓矢八幡を念じ、御前に向つて一禮なし、徐かに馬を乘出だし、トウ／＼と駈し館籐を取りなして、やがて鏑矢のついたなものと見えて、ハイヨーと馬腹を掛つゝ乘進め、重籐の弓に鏑の矢を番ひ、滿月の如く引絞りひようと射つたる矢はカッキとばかりに扇子の要を見事に射落し、館の御前にて扇の延くに驚て、的を定めて兵と切つて放てば、扇の要をはツシと射切つたることゆえに扇は風に連れて翩翻と舞ひ上りたる有樣は、背八扇の觀ひに那須野與市が扇を射たりしも斯くやとばかり、信長公をはじめ一同思はずドット揚げたる讃聲は山嶽も崩るゝかと疑はれ、しばしのほどは鳴りも止まざりしが、やがて信長公には一豐を御前へ召され信『其方が今日の射術天晴れなり』その賞として加增申つける。則ち又汝の妻は貞淑正しき婦人の由聞及んではる。これは妻に取らせよ』と賜はせあつて、結構なる御品を賜はりました。斯くも猪右衛門一豐が無双の譽れを輝したるは、その技倆のすぐれたるゆゑとは申しながら全くお八重の內助の功が與つて力ありしに相違ございません。それよりしば／＼戰場に於て功を現し、後に土佐國において遂に後年土佐守といふ二十四萬石の御家を興しました。午後の高名に因ました馬揃ひと申する一席の講談、これにて終りと致します。

今晩の課題

讀方（昭和四年城女普通）

一、左の○の中に適當な漢字を入れて一つの言葉を作りなさい。
○性、性○、○減、○○、○忍、忍○、○快、快○、○結、結○

二、左の文の點の所のわけを說明しなさい。
街路をさしはさんで大商店が軒をつらね、河岸には劇場、映畫館を始め、銀行會社等のりつぱな建物がそびえてゐるその外各種の學校や、博物館、圖書館等の修養娛樂機關、公園、競馬場、鬪技場等の娛樂設備が到るところに散在してゐる。

算術（昭和四年城中學）

1、或る仕事を甲乙2人でしたら6日間にその$\frac{2}{3}$出來た。其の後を甲1人で5日間に仕上げた。乙1人でするのと、どちらが速いか。どれだけ多くかかるか。

2、350圓に賣ると4割の利益がある品物がある。280圓に賣ると利益の步合はいくらか。

3、或商店の株、1株券4枚と一組券2枚とを持つて居る人は[illegible]株の金額の一割は50圓、次期申込期2回で此の時の配當額は年1割である。

フリセゲカ

▼疑獄續生で、既成政黨の牙城がおびやかされ、無産政黨の躍進、めざましく進展するであらうと見られる一九三〇年。

▼政界は勿論、樂界にも、めざましい一飛躍の進出の豫想がある。

▼大阪では坂東壽三郎が一座に一團の新しい樂團を組織し、東京では北村大次郎一派の「心座」を指揮して新劇壇へ乘り出したのは、もう去年のこと。

▼市川一家の八百藏、小太夫等が一門を集めて大劇座を作り、しかも『執行委員制』を採用するといふ新らしさ。

▼更に新國劇から島田、辰巳、金井等が、映畫の眞鍋と合流して『世紀劇』を創設するといふ勢ひ。

▼小山内薫や、澤田の死によつて、一時沈衰した新劇界が、昭和[illegible]

小虎丸來る

虎丸の前に虎丸なく虎丸の後に虎丸なし浪界の何人の追隨をも許さぬこの大家の相續者たる小虎丸來ることになりこの度にしてこの子有人神の妙に麟鱗が入らうとしてゐるのは日に鑄する。近彼に至つて最も盛なる勢ひで有望前途を一月十四日から浪花節に[illegible]

JODK プログラム

十二日（日曜日）

午後〇、三〇　氣象概況、各地天氣豫報
同〇、四〇　おけいこ講座　正調江差追分（おけいこ）（二）　唄　佐藤 吉 [illegible]
同一、三〇　朝鮮雅樂　短歌、二鳥の歌、流行雜歌　李 [illegible]
同二、〇〇　ニユース
同二、〇〇　角力（京城より）大相撲春場所（國技館より）
同六、三〇　京城樂壇（西京雜歌）
一、遊山囃子、アリラン打令　金 玉 李 [illegible]　其他數種
同七、一〇　ニユース（朝鮮語）
同七、二五　吉原[illegible]姫代　新内（東京）　白 [illegible] 南
同八、〇〇　富士松 加賀太夫 [illegible]
同八、三〇　映畫物語（大阪）　宮古太夫 [illegible]
同九、〇〇　浪花節（東京）　東家 樂遊　赤垣源藏
翌日プログラム發表、氣象概況
時報

將棋新手合（四）

（同は九四步迄の局面）　六香落　△六段　石井秀吉（東京）　▲四段　志澤春吉（東京）

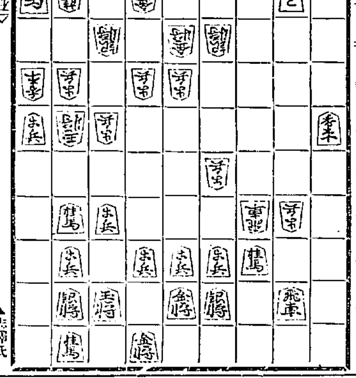

持駒　△（石井氏）角香歩步步步　▲志澤氏

△九四香　▲同 桂　△同 玉　▲九五步　△九二玉　▲九四步
△八四玉　▲七七銀　△六四步　▲八六香　△九四玉　▲六四馬
△同 步　▲八三角　△七三角　▲九五步　△同 玉　▲七三角成

勝負木七段講評（下手）日下の局面となつては、一步と謂へども猥りにする事は出來ないのであるから、九五步と打つのは面白くない措は一九七頭を上つて巧みである、就中、九三玉と逃げ次に八四玉と逃げる味は意味深長である

◆東洋新誌大學院教授西村大觀先生著

思想傳達　靈狐使用口傳

◆夜間一週間の練習で何でも判る

◆昔は市子口寄せ等を信じてゐたが今では心靈科學の發達で實に不思議な現象を實行されてゐる例へば他人の心を知り我が心を先方に傳へ遠方の有様を知り又未然の事を豫知感得する等常識では判斷のつかぬ働用が發現される昔の飯綱使ひなどは甚だ幼稚なものであつた事が判る◆不出世を一讀し此祕法を傳授せば精力が旺盛成功を謀ば時には奇利を博し思ひ設けぬ大成功を收め得る我に先づ[illegible]◆送料六錢◆二冊一圓五十錢振替ハガキで申込ば代金引換で急送する。

東京　神田區[illegible]　振替東京四六八四〇番　心友社

春すぎて年老ひにける人の心若やぐトッカピンかな

よせ復回ぐ直今を弱衰小短陥欠的病の器殖生男

生殖器を强健にして人生の春を迎へよ

神經衰弱的の男性に告ぐ

◇世界的名譽日に高く生殖器の强健を基調とする幸福なる生活は、一生を通じて運命も延びる、新年にけ人の心も一新して今歳こそは大いに活動しようと云つて居るが、ウカ／＼して居ると又々歲の暮が來る、こんな事を繰返して一生を夢の様に過するのが浮世の常である、正月は來年も來るが若い時は二度とない。若い時に生殖器の萎縮、不良、小や機能障害を確實に今の內に治療し回復しなければ、男と生れた甲斐もない、不快不幸の一生を終ることになるから、明日とは言はず今直ぐに東京特許眞空水治療法器を實驗せられよ。[illegible]

◇包莖が切らずに立派に治る
東京新療法研究所
東京市芝區[illegible]
大阪市[illegible]
◇非賣品圖入說明書（御入用の方は直ぐハガキで申込下さい無料で密送進呈します。）

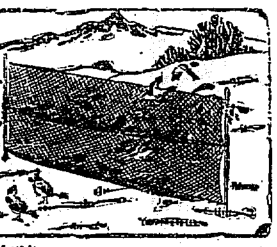

國益捕鳥（極上絹糸製）
カスミ網
三間　三圓
五間　五圓
代引送料二十五錢
定價表進呈
京城府永樂町二丁目
漁具卸商　吉備商會
（電本三一四番）（振京四三三八番）

國産　洋酒　問屋
釜山土城町
合資會社　ビワコ屋
長電二三〇六
（物價表贈呈）直輸移入元

痔の治療新藥　ヘルミチン
痛い外科手術は第二案として先づ治療の出來るヘルミチンの坐藥か軟膏を推奨す
各藥店にあり
大阪道修町二　藤澤友吉商店

煙草のみ齒磨　定價十五錢
337

生徒募集入學隨時　學費低廉　總督認可　京城第一自動車學校
京城自動車講習所　創立十週年の貢獻に依り昇格記念　校舎新築內容充實理想的設備なる實習場に於ける設備を見よ
新シボレー、新フォード、ハップ、オーバランド其他數車購入
一度御申込御申込次第規則書進呈
京城府黄金町六丁目（加藤病院前）

鮮米移出の一考察（二）

群山米穀商組合長　森菊五郎氏

◇然らばこゝに十一月に至らざる九十日間中において、七十萬石の早生品種が移出し去られることになれば、この七十萬石はすでに買入不必要となり、端境期においては百五十萬石中七十萬石を買入れてしまつたと同様になるのであるから、それだけ政府の買入れ資金は少額で濟むこととなり、有償氏案を實行するには非常に容易になる點である。この他早生品種の栽培は灌漑用水の節約、雨量少き鮮地方においては特に好都合である等々の利益を數へることが出來るけれども、こゝにはその詳細を省略する

但し、たゞ單に早生品種といつても、その品種の選擇には、農家の栽培經濟上有利のものでなければならぬといふ條件が必要である。しかしてそれには全北における銀坊主の如きが殆ど好條件を具備してゐる適例の一つである。全北には銀坊主よりも更に有望とせらるゝ新品種昭和神力があるが、この新品種のことは姑くおき、全北における銀坊主は奨勵品種である穀良都などよりは早くすでに九月二十七八日に刈入れが出來、收穫においても穀良都を凌駕して反當り約四石五斗程度を生産し、價格においても常に端境期に際し、内地市場に歡迎せられ奨勵品種よりも高價に買取られるといふ點、申分もなき好條件を具備してゐるのである。であるから、他道においても銀坊主に類すべき條件を具備した品種を選擇しつゝあるに關してゐるであらう

◇或は早生品種は久しき貯藏に堪へないから、たとへ栽培經濟上有利であつても、移出米の聲價の維持上、これを奨勵すべきでないとの説がないでもない。又或はたとへこれを奨勵するにしても、鑑定が自由につくるのを、私のいふやうに外地からある程度の栽培に制限することは不可能である

うから、私は如上の趣旨に基づき早生品種の栽培を或る程度まで奨勵することが、移出調節上必要であり、栽培經濟上有利であることを高調するのである

しては莫前の需要には十分まにあふ位の手持ちを有してゐる筈である

金解禁第一日の鮮内財界は平穏

正貨引換の要求はあつた

金解禁第一日たる十一日の鮮内財界は極めて平穏のうちに推移して何等かはつた現象も見られなかつたが鮮銀の窓口には解禁の報によつて好奇心から極めて少額の金貨引換要求を申出でたものが五、六名あつたが、係員の説明に諒解して引換要求を撤回して引取つた、從つて、第一日における鮮銀の正貨兌換は全く見られなかつた、鮮銀券は、朝鮮銀行券は日本銀行券と兌換するといふことになつてをり鮮銀としてはいづれを選んでもいゝ譯であるが、一部にはこの兌換機能を懸念するのがあるのに對し鮮銀では兌換機能は銀行者間にあるとの見解を抱く自分の方にあると解釋してゐる。しかしこの兌換機能は無問題として鮮銀では、今後も正貨引換の要求に對しては、その理由を明かにした上、好奇心や射倖心を以て申出る向に對してはなるべく引換を謝絶せしむるやうな方針をとることになつてゐる

うとする意向を有する模様でこの點から見れば金利は動かないと見るのが至當である。しかし、今後の國際收支關係は陸地貿易の振興によりほかになく、しかも陸地貿易は國内産業の振興により生産費を引下げるよりほかに方法はない、生産費の引下げをはかるとすれば金利を引上げることは相容れないことゝなる譯でその調和を如何にするか、少くともどの程度まで引上げるかは今後の産業ひいては輸出貿易の消長に關係を有する問題として注目されてゐる

五年度の鐵道局豫算

益金千三百萬圓

昭和五年度の鐵道局豫算は左の如し（單位千圓）

營業收入	七五、四二二
鐵道作業費	六一、五〇一
差引益金	一三、九二一

差引益金は前年に比し九十七萬五千圓の減となるが、右は滿鐵よりの引繼者に對する退職給支金二百九十五萬圓を新たに支出する爲めで、之を含めば前年に比し反つて百九十七萬五千圓の增加となる、又右作業費の内新規なるものとしては前記退職給支金の外、圖們線新開業に要する經費十二萬二千圓、事業增進による自然增加百四萬九千圓等である尚建設改良費は既定年割額の半減繰延、千二百五十萬圓でこれが内譯は左の如し（單位千圓）

▲建設費	九、九五〇
平元線	二、五五〇
圖們線	二、六七五
惠山線	二〇〇
滿浦線	二〇〇
東海線	一、一六〇
慶全線	一、七〇七
車輛費	一、二〇〇
俸給及事務費	六〇三
改良費	二、五五〇
工事費	二、〇一〇
俸給及事務費	一八八
車輛費	三五〇

有力銀行が放資期を短かく

解金への善處對策

【東京電話】有力銀行では金解禁に際し向ふ一ケ年間の貸出方針を確立して金解禁後の事態に順應すべく期してゐるが、物價および金利の安定を見るまでにはなほ相當の時日を要するので、一般銀行としては成るべく短期放資を多くし貸出しも徐ろに取下げんとする方針をとらんとしてゐる

正金建値引上

【東京電報】横濱正金銀行では十一日對英米建値を各一ポイント引上げ左の如くにした

對米　電信買四九ドル四分一
對英　同二シル〇ペンス四分一

爲替は現送點に騰る

銀は變らず

前日まで四十九ドル八分の一であつた、對米爲替電信買は紐育から東京への爲替強調に刺戟され解禁斷行日たる十一日は四十九ドル十六分の三となつたが續いて同日午前に遂に四十九ドル四分の一と現送點にまで昂騰するに至つた、一方銀相場は數日前の暴落から少し引かへしたが十一日は十ペンス十六分の十三で前日と變らず落付模樣であつた

十二月中の京城物價暴落

【京城商議調査】昨年十二月中の京城重要物價平均指數は金解禁準備の影響が著しかつたに比例して非常な暴落を示した、即ち明治四十三年七月の相場を一〇〇として算出した指數左の如し

	十二月中	對前月	對前年同月
生產品	二二〇、三	▲五、三	▲三、四
輸移入品	一七三、六	▲二、〇	▲二、四
總平均	一九六、〇	▲六、七	▲三、四

しかして右の平均指數は最高記錄たる大正九年三月中における三六九、四五、と比べると實に一七一三八點の暴落である、しかして各品別にみると、生產品中同月中に下落したものは玄米、精米、明太魚、木材牛皮、牛脂、で騰貴したものは大麥、小麥、小豆、鷄、松茸、炭でその他大豆、木綿、繩叭、朝鮮紙は保合、又輸移入品中麥粉、鰹節、清酒、綿糸、和金巾綿花、木材、金物は下落し醬油、麥酒、石油、石炭、洋紙等は保合只繰かに騰貴だけが騰貴した

金利昂騰は四五月頃か

その程度が問題

金解禁後の金利が如何なる經路をたどるかといふことは今後の產業の伸張に至大の關係があるところでひとしく注目されてゐるところであるが、目先の變化はないとしても金利は幾分の昂騰を免れない模樣である、しかしてその昂騰の時期は、本年上半期の中ごろから先、即ち四、五月ごろになるのではないかとの觀測が行はれてゐる點も、政府としては今後の金融輸出禁止のために金利政策を行はんとするかどうかの問題がある

鮮内の企業金融に積極方針樹立か

拓務省の準備進む

拓務省は金解禁後の外地における企業助長に關し慎重なる考慮をめぐらし金融方面においては公共金融の性質を多分に帯びた水利や拓殖の金融に對して研究を續けてゐるが、まづ當局東拓銀行以下東拓等の各機關に對して今後の具體的方針について質問するところがあつた模様である。東拓の鮮内における貸付は總額七千五百萬圓に達してゐてこのうちも大部分は不動產金融である、しかして今日その成績を見るに不動產金融においてはともかく動產金融といふことが出來るが

企業金融方面においては公共金融の性質を多分に帯びた水利や拓殖の金融に對して研究を續けてゐる、しかるに金解禁斷行によりて一大變動を覺悟しなくてはならぬ今日過去の方針をすてゝ一金融以外には殆と失敗と見られる大難極方針において極めて積極方針を立てゝ行かなくてはならぬ必要に迫られてゐる譯である、傳へられるところによれば政府はこのため必要に應じて低利資金の融通を避せぬとの意氣込みらしい。從つて、解禁後の財界は幾分落ちつきをみせ、前途の見透しがつけばいふ觀測が有力でもあり、前途の見きわめがつ

朝紡の罷業は綿布に影響薄

綿布は昨今漸く正常の難行ともいふべきものがやゝ纏りかけて來たがなほ一部からは前途とも見るべき暴行が低つてゐる、一方相場も米綿安や銀相場の變落による紡績の原料難といふ響材料があるにも拘らず、當地には何等變化がない、たゞ十日勃發した釜山朝紡の職工罷業が當面相場に對して強材料となるべく豫想されてゐるたに拘らず、十一日朝紡の製品たる豊年百九十六圓、長鼓百八十二圓見當、と前日と更に變らない。これは罷業が紡績筋の關係から影響がないといふ觀測が有力でもあり、朝紡と

集配割增金料

諸問原案成る

遞信局は近く遞信委員會を開いて一、改正貨物運賃等級表一、さきに諮問した集配料金を割增すべき貨物及びこれが割增率をメートル法實施に伴ひ來る四月一日から變更する件を諮問することゝなつたが集配割增料金の貨物および割增率に對する當局の原案は左の如し

▲五割增のもの　絹綿（綿を主とし他の纖維を混じたるもを含む）外二十二種類
▲十割のもの　脱脂綿、絹綿、綿外十六種類
▲二十割增のもの　硝子、疊、石油、綿外五種類

鮮銀の積極方針

ますます濃厚

鮮銀では最近非常な勢ひで部理事が盛んに會合し、新理事が加はつて重役の金部が揃つてゐるので新税明以來の組織的に重役會を開き、今後の方針について打合せ中である。鮮銀は總督府の當局と共に財界手形その他への貸出も一時に比べて余程積極的になつて來てゐるが、更に今回は個々の問題について出來るだけ具體的方針を定め、堅實なる產業方面に對してはますます積極的方針をとることになるらしいこの意味において不況の鮮産金融には鮮銀の利率をなるべく引下げる一方堅實な經營家には出來るだけの便宜をはかることになる模樣である

よつきかける時を見はからつて、殖銀、鮮銀等を中心に鮮内の企業金融に積極的の一大方針を確に勘するに至るのではないかと見られてゐる、しかしてその時期は少くとも本年三月以後になる模樣である

傭船の返還頻々

鮮米積取不振で

内鮮間の鮮米の相場關係から鮮米移出は極めて不振なので昨今では一港に四、五日碇泊して僅五、六分の積荷を充すに過ぎないといふ窮狀な狀態である、從つて鮮米積取船の手持船社は掃として、傭船せる積荷はこの移出不振に堪へかねて續々と傭船契約の解除をやつてゐる、傭船の如きは昨年十月に傭船した常聯丸（三千三百噸）を去る七日に返還し更に朝郵丸（二千五百五十噸）も十五日返還する筈である、しかして積取船の手持ち會社は年來の鮮米回漕不振で可なりの痛手を被つてゐるが目下積取りが稀な船がある不振その手持ち會社は年來の鮮米回漕取引から積出來ない事情がある譯で、即ち石炭運賃は内地主地協定の通り八十錢と協定したが、この滿鐵撫順炭の鮮業は七十錢から七十五錢と協定運賃を下廻つて居るのである

人絹布暴騰

當地方面の人絹布暴騰で注目すべき人絹布は昨今いよいよ暴騰の傾向が濃厚となり、物によつては正月中旬の相場も最も需要の多い紋織等もので、日下一交替ヤール四十二錢見當で、月初めに比べて十錢方の暴騰を見せ、支印四十八錢といづれも十錢方の高騰を示した。しかしてこれは支那そのものの狀況による品薄であるので、結局解禁まではこの需給が續く模様である

銀の暴落で砂糖輸出杜絶

銀相場の未曾有の暴落は對支貿易に甚大な影響を與へるに至つたが鮮内砂糖の對支輸出も大邱、山東安東向け共全く停頓狀態に陷つて仕舞つた。例年ならば砂糖の對支輸出は最も旺盛を極める時季であるに拘らず、昨年來より崩れかけた銀相場の低調に砂糖の新規商談は

株式（十一日）

京取短期 銘柄	寄付	大引	高値	安値
京取 前	[illegible]	一六・四	一六・四	一六・四
京取 後	[illegible]	[illegible]	[illegible]	[illegible]
鮮新 前	[illegible]	[illegible]	[illegible]	[illegible]
鮮新 後	[illegible]	[illegible]	[illegible]	[illegible]
大新 前	三五・九	三五・〇	三五・〇	三五・〇
大新 後	三四・九	三五・八	三五・八	三四・九
安取 前	[illegible]	八・三	八・三	八・三
東新 前	一〇一・五	一〇一・三	一〇一・五	一〇一・二
東新 後	一〇〇・七	一〇一・五	一〇二・五	一〇〇・七

算定と日歩

銘柄	算定	日歩	代引
取	一四・五	六錢	三五〇枚
[illegible]	[illegible]	[illegible]	[illegible]

東株短期市場

	寄付	大引	高値	安値
東新 前	一〇一・四	一〇一・七	一〇二・三	一〇一・四
東新 後	一〇一・三	一〇四・四	一〇四・四	一〇〇・八

安東株式

	前寄	後寄	大引	前引
日本	八・〇〇〇	八・〇〇〇	八・〇〇〇	八・〇〇〇
先	八・二〇〇	八・一〇〇	八・〇〇〇	八・〇〇〇

京仁同大安鐘東朝東朝紡日

大株短期

銘柄	寄付	大引	高値	安値
大新 前	[illegible]	[illegible]	[illegible]	[illegible]
鐘新 前	[illegible]	[illegible]	[illegible]	[illegible]
日清 前	[illegible]	[illegible]	[illegible]	[illegible]
東新 前	一〇一・〇	一〇一・八	一〇二・五	一〇一・三
日魯 前	八・八	八・九	八・九	八・九

大株長期

銘柄	前寄	前引	後寄	後引
大株	七・四	七・四	七・四	七・四
同新	[illegible]	[illegible]	[illegible]	[illegible]
日產	[illegible]	[illegible]	[illegible]	[illegible]
同新	[illegible]	[illegible]	[illegible]	[illegible]
郵船	[illegible]	[illegible]	[illegible]	[illegible]
同新	[illegible]	[illegible]	[illegible]	[illegible]
鐘紡	[illegible]	[illegible]	[illegible]	[illegible]
同新	[illegible]	[illegible]	[illegible]	[illegible]
日魯	[illegible]	[illegible]	[illegible]	[illegible]

短期建玉表

	賣方	買方	建玉數
京取	[illegible]	[illegible]	[illegible]
大新	[illegible]	[illegible]	[illegible]
鐘新	[illegible]	[illegible]	[illegible]
東新	[illegible]	[illegible]	[illegible]
仁取	[illegible]	[illegible]	[illegible]
安取	[illegible]	[illegible]	[illegible]

出來高　短期 [illegible]枚　長期 [illegible]枚　當日 [illegible]枚

東京現株

銘柄	
東新	[illegible]
同新	[illegible]
鮮銀	[illegible]
同新	[illegible]
東拓	[illegible]
日石	[illegible]

期米（十一日）

▲仁川

	當限	中限	先限
前場 一	[illegible]	[illegible]	[illegible]
二	[illegible]	[illegible]	[illegible]
三	[illegible]	[illegible]	[illegible]
四	[illegible]	[illegible]	[illegible]
五	[illegible]	[illegible]	[illegible]
六	[illegible]	[illegible]	[illegible]
七	[illegible]	[illegible]	[illegible]
八	[illegible]	[illegible]	[illegible]
九	[illegible]	[illegible]	[illegible]
十	[illegible]	[illegible]	[illegible]
後場 一	[illegible]	[illegible]	[illegible]
二	[illegible]	[illegible]	[illegible]
三	[illegible]	[illegible]	[illegible]
四	[illegible]	[illegible]	[illegible]
五	[illegible]	[illegible]	[illegible]
六	[illegible]	[illegible]	[illegible]
七	[illegible]	[illegible]	[illegible]

出來高 [illegible]　取組高 [illegible]　根入値段 [illegible]

双方の警戒で全く小往來

解禁問題と有史以來の銀塊安に脅かされ値崩物の顔紡を先頭として僅に解禁斷行によつて一般の思惑は突込まず却つて利喰つて出でんとする方針なので金解禁實施も何等影響なく買方も油斷のならぬ狀態である、何分金輸出解禁は財界にとつて無材料ではあるが、この成行の如何では却つて好結果を來さんとも限らぬので今後を一般に見守ることは早計である只こゝ當分は解禁後の成行を中心として様子見の態度を續け新規材料待ちに暫らくはこの程の高下に終始するのではあるまいかと觀る向があつた

鮮内延べ（前十一場日）

◇釜山

	前寄	前止	後寄	後止
一中	[illegible]	[illegible]	[illegible]	[illegible]
一末	[illegible]	[illegible]	[illegible]	[illegible]
二中	[illegible]	[illegible]	[illegible]	[illegible]
二末	[illegible]	[illegible]	[illegible]	[illegible]

◇大邱

	前寄	前止	後寄	後止
一中	[illegible]	[illegible]	[illegible]	[illegible]
一末	[illegible]	[illegible]	[illegible]	[illegible]
二中	[illegible]	[illegible]	[illegible]	[illegible]
二末	[illegible]	[illegible]	[illegible]	[illegible]

◇群山

	前寄	前止	後寄	後止
一中	[illegible]	[illegible]	[illegible]	[illegible]
一末	[illegible]	[illegible]	[illegible]	[illegible]
二中	[illegible]	[illegible]	[illegible]	[illegible]
二末	[illegible]	[illegible]	[illegible]	[illegible]

大阪期米堂合

	賣方	買方	取組高
當限	[illegible]	[illegible]	[illegible]
中限	[illegible]	[illegible]	[illegible]
先限	[illegible]	[illegible]	[illegible]

◇大阪棉花

	寄付	止め
前場 當限	[illegible]	[illegible]
先限	[illegible]	[illegible]
後場 當限	[illegible]	[illegible]
先限	[illegible]	[illegible]

大阪市中外棉花

ストリクトミドリング	一二月積	[illegible]
ブローチ	同	[illegible]
ベンゾーヤル	同	[illegible]

◇東京

	當寄	中寄	止め
前場	[illegible]	[illegible]	[illegible]
後場	[illegible]	[illegible]	[illegible]

◇大阪

	當寄	中寄	止め
前場	[illegible]	[illegible]	[illegible]
後場	[illegible]	[illegible]	[illegible]

◇兵庫　先限寄付 [illegible]　止め [illegible]

◇下關　先限寄付 [illegible]　止め [illegible]

◇桑名　先限寄付 [illegible]　止め [illegible]　引アト 八十三錢

◇大阪絲絹　右譯二十六センチメートル

	寄付	同引	寄付	同引
一月限	[illegible]	[illegible]	[illegible]	[illegible]
二月限	[illegible]	[illegible]	[illegible]	[illegible]
三月限	[illegible]	[illegible]	[illegible]	[illegible]
四月限	[illegible]	[illegible]	[illegible]	[illegible]
五月限	[illegible]	[illegible]	[illegible]	[illegible]
六月限	[illegible]	[illegible]	[illegible]	[illegible]
七月限	[illegible]	[illegible]	[illegible]	[illegible]

◇横濱生絲

	寄付	止め
前場 當限	[illegible]	[illegible]
先限	[illegible]	[illegible]
後場 當限	[illegible]	[illegible]
先限	休會	

◇現物鮮糯 [illegible]

◇鮮米銀

	日	本	日
	前寄	大引	前寄	大引
當限	[illegible]	[illegible]	[illegible]	[illegible]
先限	[illegible]	[illegible]	[illegible]	[illegible]

大阪砂糖前後場

	寄付	大引
當限 前	[illegible]	[illegible]
先限 後	[illegible]	[illegible]

大阪砂糖氣配

日糖（S・T）現物	二十一圓四十錢
臺灣中値	[illegible]

市中米穀相場

丸キ早稻新米	二四圓三〇
白米小卸値(石)	二〇圓〇〇
仁川一等白米	二五圓九〇

京城手形交換高（十一日）　枚數 二萬四千 [illegible]　金額 一、[illegible]

群山廻米報（十一日）

船便	玄米	二五〇〇叺
	籾	八〇〇叺
汽車貨	玄米	一四五八叺
	籾	二八五俵
牛車便	玄米	一〇四八叺
	籾	[illegible]
合計	玄米	二五九五六叺
	籾	三六五五叺

相場

解禁も反應なく相場界平穏

目先小相場觀が優勢

株式

双方自重に一齊保合

前場　十日後場手堅く保合し東新は寄付出ざるも阪地の鞘を入れて一先づ五十錢の歩みを付け解禁第一日の不安は一先づ去つたかの感を呈した、何分金解禁と言ひ諦會解散といふもいまは充分織込まれたアトなので反つて値崩れは當然であるが一方高値は買物なく諸株は全く落付き商局保合つた、即ち昨後場比に比し東新十錢安であつた

後場　前場保合の弛先、後場は阪地の小鞘きに東新十錢と更に軟化せるも安値は踏澁の方職現はれアト阪地の引際強味に結局引締つた、即ち昨後場比に比し東新一圓十錢高であつた

引際昂騰

解禁影響待に暫くは揉合か

不安材料として永らく懸念されてゐた金輸出解禁も愈々到來したが相場は全く動かず却つて手堅き内狀を呈してゐる。これは昨年來から解禁による不安や倉敷解散見越し等を充分に織込んで來たことゝ一方には金利政策による株價の低下、紡績の反騰に好感を持つも居るためである、特に短期は株不足の結果諸株は多々逆日歩を付けて居る向もあるのでさすがの賣派も戻り待ちの連敗をとり進んで突込まうとする方針なので金解禁實施も何等影響なく買方も油斷のならぬ狀態である

小相場で商内依然寂る

金解禁は愈々實施されたが今後の成行如何を懸念する向もあつて商値は買物續かずなほ賣方としても値頃の低下せる際買りは警戒され場面は全く閑散を呈した、即ち今日の出來高は大新四〇東新一二〇計一六〇枚でうち三〇枚以上の

今日の手口

大新　京取　賣方松山三〇立山三〇▲買方京取七〇

本玉

十一日前場までに於ける百枚以上の建玉左の如し

京取　賣方新山七二〇田中直四八〇〇京盛四三〇〇松山二一〇〇正端二〇〇▲賣方南一、七三〇洪殷七四〇〇日井

つよきよわき

株式　昨株は金、支那は銀と相互になやまされつゝあるうちに金解禁に當は到來した▲然し相場は今までに充分織込まれてゐるのと仕手の披弊で全く動き得ず何だかたよりない狀態である▲大勢から見ると賣方に分がある樣にも思はれるが値頃の低下せるに遠慮これ以上の低落があるかは疑問である▲たゞこの邊迄みうるものは仕手關係から來る小高下と値頃から來る小鞘兪の外はなく大勢の斷定は容易に認めまい▲要するにこゝ暫くは解禁の成行を繼く長く見極め然る後に出動するが得策かも知れぬて

期米　今日は金解禁の斷行と古米の搬ちせげであるが相場の方は相變らずの保合ひである▲總て物價は昭和時代に化で實行して見るとあつ氣ないものであるからこう來るのが當然かも知れない▲殊に古米の搬下げも一方に新米の臨弥といふ材料の交錯する間からいへば魔買でいづれとつかぬから當分は買か賣か到底お鑑期かも分らない▲いづれにも凶作況と金解禁にはまれた米界である謎も確信のつくまでは相場もそのまゝ靜しで過ごすの外はあるまい

期米

氣迷ひ深く無味閑散

前場　本日は金解禁と古米の掛下げ日とて強弱は何れも自重されてゐたが阪地の寄付きが却つて上放れを報じたゝめ財界緊縮見越しの買物を呼び中限四圓十二錢先限五圓六十五錢と何れも小高く寄付きしも大證は商借のつかない相場として吹値は買物續かず後は忽ち五十九錢から五十錢と仲惱み双方氣迷ひに響く一萬一底を縮返し五十四錢と依然無味閑散に前場を終つた

阪地高に又も吹上

後場　前場無味閑散の弛先、後場も先限二十五圓五十五錢二厘五十二錢三厘五十五錢と依然小剛に推移せるもアト阪地の急騰に手縫出し四圓は一躍六十錢五厘六十九錢と吹上げ結局小刪の如く大引した

當限に注目す

この當限は表面の取組五千餘石に過ぎないが各店引店の懐で喰ひ合

二三〇松山一〇〇　大新　賣方德築四〇〇田中道一〇〇▲買方京盛一八〇松山一八〇　新田一三〇　東新　賣方立山五〇〇田中道三〇〇正端三二〇山口一八〇〇龍一六〇▲賣方新田三九〇松山三三〇〇立山二六〇　龍一八〇京盛一六〇、林一〇〇田中道一一〇

ひとなつて居る玉を所謂十錢とするを來だ二萬石以上の大取組となる模樣であるが、而して賣方は主に正米筋系統の現預け擔で中には實米化すべき實玉も相當あるのみが前年十二限に一萬餘石の大受米を敢行せし地場某精米筋はその内阪地へ輸送した殘り約六千石を要賣いでを要るのでこれが實米は全部で一萬石以上になると見米は全部で一萬石以上に達し買方側が果して何人受米するか目下の所不明であると同時に當限の成行きに付ては少なからず注目されてゐる狀態である

正米

堂嶋前場情報

【大阪電報】今朝の市場は既に解禁相場も織込まれゐるため顔る閑散で新規買物なく僅かに芳賀が自店より一千石の利喰賣と村田の利喰賣九百石が目立つた位でその他總出が皆埋より弗々賣ひ先物四節以降先物の四百石宛の賣は東京筋で四節先物の四百石買は北國筋の小手合あつた外、新市以來の新商内である

仁川　正米は依然貿行き不良なるも白米は阪地當筋用筋の需透きで小口物は弗々注文が入込み從つて相場も一と頃に比較すると手堅き商狀を呈し今朝は⑱田三等二十四圓五十錢四等二十四圓十錢半四等三十二圓九八四等二十三圓四十錢額上二十三圓九へ四等二十三圓四十錢七四白米九仁二十五圓九十六錢

新春劈頭の大的中

續騰か反落か

十一月初旬に「大崩落の値より五七十丁、確の後は本勢上昇機にて十八丁方上し」と申込み的中の大勢を看破す　本會は愛讀會員を募集す　本會の希望者は詳しく御申込め下さい

仁川米友會
仁川府宮町十九番地
期米必勝

釜山　明休日控へに各地の買手手作ら双方の休日明けへの念に買手手控へて目先地場筋の小口買ひも同じ事は氣ゝに賣らず結局保合なく　[illegible]二十五圓丁度、圖南穀良二十五圓丁度神力二十四圓五十錢見當を唱へ出來高は五千百七十一叺あつた

群山　金解禁第一日の各地強硬に人氣引締りを見たが期米一萬五千叺あり值待ちの賣物買出に頻郡叩かれ買人の手控へに結局一二一錢安見當となり丸セ三郎石扱き二十五圓六十五錢

維新秘錄　井伊大老（180）

松林伯知演　吉川保正畫

小河原秀之丞は井伊候の首を提げたる有村の後を追ひ斬散らし一散に馳出だす、毛利候の長屋の家下で追ひ縋いた、これは現今の日比谷公園より兩を前に見た處、秀之丞は有村の後から刀を振へた有村のサッと斬り付た、刀は深く斬り込まれてさすが剛氣な有村もアッといふとドーとたふれた、これを見ると有村と共にこゝまで走つた廣岡子之次郎が一刀を取り直して之に斬つた、小河原は兩腕をおふてゐることゝて廣岡と暫り合ふ氣力もない、バタリ倒へたふれた、廣岡は有左衛門を抱おこして七八間そこを去つたが有村ははや息つくことも出來ない、廣岡も重傷をおつてゐることゝて二三間進む次第にゝみに疲れしてこれも打倒れた、こちらは有村です、もう目が見えない、井伊候の首を持つたまゝあたりを探つてゐる、スルトこは腑の口の遠藤但馬守といふ

つた爲に敵にかち倒されたが、殿へば無念至極」歯を喰んで涙をこぼした、與へ人です、この小河原と供目付日下部三郎右衛門が井伊候の家臣としては目ざましき働きをしたからいふ者が十人もあらば井伊候もむざむざ浪士にうたれるやうな事もあるまいと申す者がこの當時大分あつたさうで、因によつてちよと申上げますが、わが師伯圓は下総の瀬士の伴でしたが、井伊侯の家中に養子に行きこの小河原秀之丞とは朋友で劍術なども同一の師より教を受けたさうで、それですから秀之丞の人と成りも知つてゐるが、師伯圓の話によると女のやうなやさしい人であつたが、この傷を受けた時も見舞に行つたとも申しをりました、時に秀之丞は身の者に勸ひ、「刀を拭つて鞘に納めて置いてくれ」と申したつき添ひの者が刀を見ると曲つて鞘にへらないそれに納刀を

右衛門殿お斬りましたか？それは何方のお手で「お手で…ござる、あなたは何方の御家中か」と聞いたスルと刃左衛門は腹をあけて有村といつまゝ息は絶えた、そこで首を持つてゐたからその首は遠藤但馬守の辻番所の内に入れた後に井伊家から供頭加田九郎太の首であるといつて取りに來た、又廣岡子之次郎も自殺いたした、そこで有村が斬つた井伊候の家臣小河原秀之丞は屋敷に收容されて自分の長家に戻つたがその傷を見たものは皆へたさうで、左の腕を斬り落されその他と額に二個所傷があり左の目が飛び出してゐる、しかし剛氣な人物とて醫者の治療を受け見舞に來た者に向つた者が「アヽ殘念である拙者につた時なぞは少しも顔れしてあなかつた、」屋敷三人あらば殿様の御首は取返したもの・拙者たゞ一人であ

掛けたまゝであつた、シテ見れば神發な忽ち疑惑となくそのまゝ抜いて刀を拭つたに相違ない、如何にこの浪士の劍術が優つたものであつたか、これにてよく判ります内に秀之丞は次第々々に元氣も無くなつてたが「只今冷えて叶わん　コタツをしてくれ」といつたそこでコタツに火を取つたがそれにて足をあたゝめたまゝ絶命いたした時に年二十四、誠に惜しい人物、井伊家にかく如き立派な武士もあつたところで現場を立ち廻いた同志の内で重傷を負つた者は黑澤忠三郎、山口辰之介、森五六郎、佐野竹之助等と共に月番老中へ自訴するはずであつたが重傷のため心のまゝに運べない、又佐野足は歩行が出來ない、黑澤も自分もと刀を突きそれに大關和七郎の姿が見えなかつた。

謹謝
光榮
受賞
式等
仁川
福
朝出

京城日報 朝刊 本紙朝夕共十二頁

昭和五年・千夜一夜の夜は明けた

中央公論社版 千夜一夜 完譯アラビアン・ナイト

「完譯アラビアンナイト」！此の言葉から放射される香氣と棘がどんなに強く現代人を衝撃した事か。それは、氣も狂ふばかりの魅惑と、骨を抉るやうな興奮と、然も百パーセントの不安を同時に件ふものだからである。「無事に出せたら大したものだが……？」滿天下の疑惑と危惧は此一點に集中されてゐた。併し、この千古不壞の世界的大文學を完全な貌に於て移植させんための弊社細心の注意は、當局官憲の深い理解と相俟つて、此の物語を地で行くやうな空想的出版を遂に完全に實現せしめた。第一巻、四十五夜三十八話二百七十詩を包藏する菊判五百頁の大文字は、僅々百六十一の伏字を以て、絢爛美裝の書物となり、全日本讀書子の前に續々配本されつゝある。これこそ文字通りの狂喜版、世界文化史上不滅のエポックでなくて何か？

故國のファン諸君に　上山草人

十一年振りで歸つて來ました。見るもの聞くもの皆素晴らしい變化に驚り果てた東京の姿は、今の私には全く感慨無量です。しかも全世界に渦巻き起つた「西部戰線異狀なし」のその演出中に畏友島中雄作氏の目覺しい成功を知るに及んで、新しい祖國に對する期待は實にこの氏の成功を齎らしたことの一事で十分です。

更に、十一年振りでの氏との最初の温かい握手と同時に、氏の口から洩れた「千夜一夜」といふ言葉は、文字通りに私を歡喜の頂點に驅り立てずにはおきませんでした。「バグダッドの盜賊」は、映畫人としての私の生みの母ですが、その「バグダッドの盜賊」の故郷は「千夜一夜」なんですから、久し振りで故郷に歸つて、今またこの新しい故郷を、しかも世界に誇るべき完璧さにおいて見出すことの出來た私の歡喜を想像してみて下さい。

恩師ダグラス夫妻も、あの横濱埠頭における劇的會見の貴重な數分間の中で、中央公論社から贈られた優雅莊麗な譯書と、「千夜一夜」の四字を染め拔いたハッピ・コートとを私に見せて、ハリウッドへの最大の土産だといつて喜んでゐました。

「千夜一夜」はロマンチシズム文學の勝利で千古に傳へる金字塔です。「バグダッドの盜賊」は、今日本で封切されてゐる「東洋の秘密」もさうですが、「千夜一夜」の中のほんの一部分を童話劇化したものです。しかもそれがかくも全世界のファンを熱狂させた事實に徴してみても本書の價値の偉大さが想像されるでせう。假に全篇を本譯書の如く完き貌において映畫化することが出來たとすれば、（それは何千巻何萬巻になるか知れないけれど、全ハリーウッドの全スターと全スタヂオを總動員しない限り不可能でせうが）それでもつて全世界の常設館を數年間獨占して、全人類を東洋的な怪奇と幻想と明らかなエロチシズムに溢れた最高藝術の噴泉の中に、心行くまで浸らせることが出來るであらうことを、私は故國のファン諸君に斷言して憚らない次第であります。

申込殺到!! 初刷忽賣切 再刷一月十日出來 内容見本申込次第進呈

豫約規定

體裁　菊判平均五百頁。木版手刷上製ルビ付二段組。別冊コットン紙。
頒布方法　全十二巻。豫約者のみに頒つ。
刊行期日　昭和五年一月より毎月一冊宛刊行。昭和五年十二月完結す
申込方法　申込金壹圓（最終巻の會費に充つ）と第一回會費を添へて申込み下さい。申込金は中途解約の方には返戻しません。
會費　毎月拂（一冊）壹圓五十錢　一時拂（十二冊）拾七圓
送本料　一冊に付十八錢、鮮滿臺樺は廿四錢、會費のほかに申受けます
拂込方法　振替貯金又は爲替にて毎月五日迄に拂込むやう御拂込のこと切手代用一割增
締切　一月三十一日

中央公論社　東京驛前丸ビル五階　振替東京三一三番

森永ミルクチョコレート

往昔は王者の糧・チョコレート
世に普し一九三〇年
讃へよ森永の名もて
その風味！
その香芬!!

一個 五錢・十錢・廿錢

榮養價比較表

ミルクチョコレート	五、一七〇
卵	一、六六〇
茶飯	一、四六〇
牛乳	六九〇

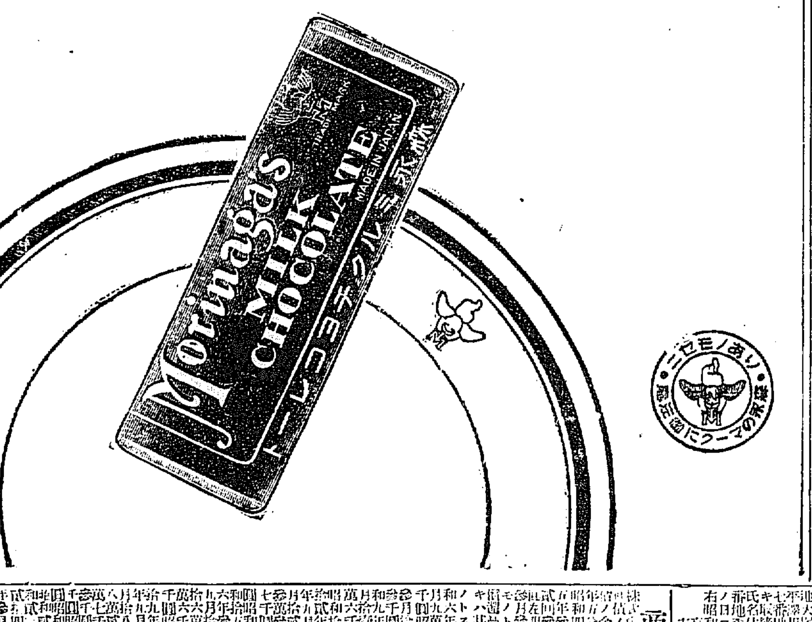

C-67

●受驗準備は頭が第一である◆頭のボンヤリした時◆頭のクシャクシャして困る時◆帽子印の荒川

ノーシン

をタッタ一服のんでごらん忽ち頭がはつきりし思ふ存分面白い程勉強が

出來る

◆ノーシンは醫學博士…御推奬の…

蜂ブドー酒

健康へのスタート

輝やかしき一九三〇年は來る
君よ 酌め！ 先づ 一盞の
蜂ブドー酒を……… かくて
今年も亦 勇躍して健康への
スタートを切り給へ！

發賣元 近藤利兵衛商店
醸造元 合資會社神谷傳兵衛本店

5—9

法人登記公告 价川出張所

[illegible]

商業登記公告 鎭南浦支廳

[illegible]

商業登記公告 群山支廳

[illegible]

法人登記公告 瑞興支廳

[illegible]

商業登記公告 扶安出張所

[illegible]

商業登記公告 平澤出張所

[illegible]

商業登記公告 金堤出張所

[illegible]

法人登記公告 驪州支廳

[illegible]

法人登記公告 鎭南浦支廳

[illegible]

商業登記公告 鎭南浦支廳

[illegible]

商業登記公告 南原支廳

[illegible]

一萬噸巡艦の七割案は 結局日米の直接交渉
潜艦に就ては英米提携して 深刻に型、數の制限を要求か

【ロンドン十日發電】デーリー・テレグラフ紙は英國官邊筋に政界方面の觀測としてロンドン軍縮會議の發展につき左の如く報道してゐる

一、佛伊間の比率問題に關する意見の相違は、結局地中海關係につき兩國間に紳士協約の如きものの成立に依つて多分解決せん

二、英、米、日間には主力艦協力に關し三國協定が成立するであらう

三、英、米兩國は潜水艦問題に關しては日本に對し相當深刻に艦型及隻數の制限を求めて妥協することとならう

四、日本の要求中一萬噸巡洋艦七割比率問題に就いては日米に直接交渉を開くこととならう

米國は特に 對日關係を重視
會議中密接な接觸を維持 日本通のバーネット中佐を特派

【ジョージ・ワシントン十日發電】目下英國に向け航海中のアメリカ全權は、さきに在京亞米利加大使館附武官たりしチャーレス・バーネット中佐を夫人と共にロンドンに赴かせ、日本の代表團と密接な折衝に當らしむる旨發表した。亞米利加が會議中特に日本との密接な接觸を維持せんと希望するものと諒解される

米國からも參加

【ロンドン十日發聯合】十日午前に行はれた日英豫備會談に米國クレーギー氏の參加したのは日英會談の內容が日、英、米三國に關係する問題の筋にへつたものとして頗る注目されてゐるが、その內容は勿論主力艦關係問題に日、英、米の主張の相違點並に日本の巡洋艦對米七割要求が英米協定に及ぼす影響問題であることは明らかで、日本の對米七割要求の眞の意味は英國有力新聞にも明確に理解されてゐないらしい、デーリー・テレグラフ紙より日本の七割要求は英國の輕巡洋艦に對する七割を意味するものではないと、今更らしく騒ぎたて日本の對英友好態度を賞讃する有様である

武力鬪爭の時代去り 巡洋艦は大削減も可
英海相シェフィールドにて 海軍省の態度演述

【ロンドン十日發聯合】海相アレキサンダー氏は十日シェフィールドにおける演說中、海軍會議に對する海軍省の態度を演說したが英米協定に對する海軍側の不滿が傳へられて居る折柄とて頗る注目されて居る

巡洋艦數を七十隻と決定したがこれは世界的重要通路の防護必要より來たものでケロッグ不戰條約調印に依り形勢一變し、最早武力鬪爭を豫期するに及ばない時機が到來した結果、英國海軍省はこの形勢を考慮し所要巡洋艦數を五十隻に減少する用意を持つに至つたこれは帝國の必要を基礎とする最少限度として次期會議迄保全せんとするものである。しかして次期會議は一九三六年頃開催されるものと期待する、予はこの會議にても今回の協定の延長を希望するに至らんことを

解禁の當日に際し 今後の覺悟を說く
マイクロホンの前に立ち 藏相全國民に呼び掛く

寫眞は 井上藏相

金解禁の當日、昭和五年一月十一日は我國經濟史上記念すべき日となつたが井上藏相は當日午後八時から「金解禁の日に當たつて」と題しAK東京放送局から國民に呼びかけ、大いに解禁後の國民の自覺を促す所があつた、DKをはじめ全國各放送局からもこれを中繼したがその演述要旨は左の通りである

大正六年以來の懸案であつた金解禁も本日決行され、國家のため誠に喜ばしいことであります金解禁は日本國內で問題であつたばかりでなく、外國でも日本が他國に取殘されてゐたことについて非常に日本の態度を注目し內外の大問題であつたのでありますその大問題が本日漸く解決されたに當り、これが經濟界に如何なる影響を及ぼすかについて說明して見たいと思ふのであります、我々は、昨年七月二日內閣組織と共に解禁の準備に着手し、先づ政府財政の緊縮國民の消費節約を高唱し政府は四年度の豫算の一も節減してゐたが一般、特別の兩會計を加へ一億四千七百萬圓、五年度は一般特別を合し二億六千萬圓を節約し地方公共團體にあつては四年度だけで七千萬圓、市町村は三月までに提出して來ることになつてゐるが四年度同樣に節約するとすると中央、地方合してその節約額は五億圓の多額に達するのであります。公債金は毎年二億圓位づつ增加し、殆んど停止する所を知らない有樣であつたが政府は大いにこれを是正し、五年度以降三千五百萬圓に減額することにしました。この點も國民諸氏は大いに御承知を願ひ度いと思ひます政府は斯く中央地方の財政に大節約を行つたと共に國民の消費をも節約せねば所期の目的を達し得ぬので、あらゆる手段を講じて國民に消費節約に訴へたのであります、國民全般も大いにこれに共鳴し今日の成果をもたらしたのであります

この成果は我々が自慢するところでなく全く國民自身の自發に待つ所が大きいのでありますこの政府の財政緊縮と國民の消費節約と相待つて國際貸借も非常に改善され、內閣を組織した昨年の七月二日までに昨年は二億八千萬圓の入超であつたが、その後消々として改善され結極七千萬圓程まで漕ぎつけ外國品を加へても一億七千萬圓の入超に止まつたのであります。日本は貿易外收入が一億七千萬圓內外ありますので本年は一文も外に金を支拂はずに濟んだのであります、之は大戰四ヶ年を除き昨年の如き年は只の一ヶ年もなかつたのであります、この現象は何によつて來たか、全く政府の財政緊縮と國民の消費節約の結果であります、又擧國一致經濟し國難に處したためであります

それから爲替問題を論じ次いで入超に次ぐに入超で爲替は低落し在外正貨は六千萬圓まで減じたのでこれを補充するため二億圓を買取り三億圓餘となし更に英米の兩地で必要があれば一億圓だけ借れることとして昨年十一月廿一日解禁を本年一月十一日即ち本日と決定して發表したのであります。この解禁の結果は如何なる影響があるか、心配されてゐたのは日本の金利が安いから日本の金が海外に出るであらうと言はれてゐた、しかし二ヶ年前は外國でも高かつたがこの十月から安くなり又米國の株式市場も不安定で他國の投資の餘地がなくなつたのであります、日本の金が海外に出なければ、日本の公債、社債等の有價證券の値下りの心配もないのであります、モウ一つは金貨が相出されるであらうといふことであります、これも一つの杞憂に過ぎません、御承知の如く多額の在外正貨を有してゐるから若し海外拂ひがあつたとしても爲替の決濟で濟み正貨を輸出する必要はないのであります勿論金の輸出は自由でありますから政府と國民の經濟が以前の放漫な狀態に返れば金はドシ〱海外に流出するものと考へなければなりませぬ昨年七月二日から緊縮した如く今後も努めて公私經濟を切り詰めて行けば金の流出は見なくて濟むのであります。と諄々と說き次いで金解禁と日本經濟界への影響へ入り

金を解禁するまでは爲替が上ると物價が下り一時は不況になりますがモウ爲替は一定したから物價の低下りはなくなり不景氣は過去の事實として說明することが出來ます、爲替が上下し物價に可なり値開きのあることは商賣上不都合の點が多いのでありますが解禁後はその弊がなく非常に商賣がやり良くなり全く經濟界に良い影響をもたらすものであります、最後に一言したいことは解禁前は入超があつても在外正貨及借金で埋せて來たので日本國內の正貨は決して減少せなかつたのでありますが今後は輸入が超過すれば日本の金を外に拂はねばならぬ、從つて皆さんの使つてゐる金がそれだけ減ずることになります、不景氣を招來するのであります、しかしこれは皆さんが昨年七月二日から緊縮した公私經濟の節約を怠らず續けて行けば免れ得ることであります。今後も同じ努力を續ければ心配のないことでありますと皆さんに十分御理解を求めたいのはその邊にあるのであります

希望して止まぬ。要するに軍艦建造案に就ては英國は華府會議の既定噸數の戰鬪艦より更に低廉な費用で建造し、維持し得る主力艦の協定を希望する。驅逐艦の實質的削減程度は潜水艦削減の成功如何によつて決定される。潜水艦全廢は困難でも或程度の削減は可能だと予は信ずるものである

英國の新聞は 案外無頓着

【ロンドン十日發聯合】軍縮會議を十日後に控へたロンドンでは日英豫備交渉開始され米國全權も數日後到着しやうといふ際なるに拘らず、各新聞は癪にさはる程の落つき振りで、九日の日英第一次會見についても二、三十行を報じたのみで會見中も首相官邸內外とも新聞記者の姿もなく米國會議の際とは大違の相違である

支那國定新稅率
當分實施不可能

【南京十日發電】財政部長宋子文は本日上村南京領事を訪ひ新定稅率を一月一日より實行することは不可能なること、即ち今後少くも六ヶ月を稅則の改訂に要する旨を語つた

唐生智氏愈よ 下野通電を發す
外遊を條件として 生命の安全を中央に請ふ

【北平十日發電】鄭州來電によれば唐生智氏は本日附下野通電を發し、中央に對して罪を侮ひ、眼目外遊するからと生命の安全を請ふた

唐氏は結局亡命か

【北平十日發電】劉鎮華氏と共に河南省駐馬店に留つた方本仁氏は九日鄭州經由漢口に來り本日正午當地に着したが記者に對し左の如く語つた

江南は全く平定されたが閻氏は尙ほ其の態度が不明である。唐生智氏の行方は不明だが既に軍隊指揮權を拋棄したから何れにか亡命するであらう

なほ方氏の來漢により京漢線新鄉附近の兵變は反唐派の撒いた謠言であつたことが分明した

解禁第一日

解禁初日の日銀本店兌換高
要求者一千百七名 一三九、六五五圓

【東京電話】日銀本店で正午締切までに受付けた兌換要求人數は二千三百名であつたが待切れず途中で歸つた人もあるので實際兌換した人數は一千百七名で、金額は十三萬九千六百五十五圓と日銀より發表した

日銀支店の金貨兌換高

【大阪電報】日銀支店における十一日の金貨兌換高は次の通り

	口	圓
大阪	六〇〇	三四、〇〇〇
神戶	二七〇	七、九〇〇
京都	二八〇	六、〇〇〇
廣島	二一四	三、五〇〇
岡山	二〇〇	六、五〇〇
松江	三九	九三五
熊本	一〇〇	三、一〇〇
門司	一三〇	二、〇〇〇
函館	二二一	七五、〇〇〇
小樽	四八〇	二三、〇〇〇
秋田	二〇〇	六、〇〇〇
新潟	一〇〇	三、〇〇〇
福島	七〇	二、四〇〇

上海には 解禁無影響
市場は平穩

【上海十一日發電】當地金塊市場は國際市場とも金解禁の影響すでに出盡してゐるので今日の解禁當日は殆ど無影響で金塊市場は平穩であつた。國民政府の金取引問題の影響がかへつて懸念される觀測である

臺銀の兌換
千四百四十圓

【臺北電報】金解禁初日臺灣銀行本店兌換要求者は三十五口で千四百四十圓であつた

藏相官邸の 祝宴會

【東京電話】大藏省では金解禁實施を祝し十一日午後四時半より藏相官邸にて井上藏相以下次官、各局長並に新聞記者を招き、祝宴を催した

佛伊豫備交渉 遂に失敗に終る
ロンドンタイムス特電

【ロンドン十一日發聯合至急報】ロンドンタイムス紙ローマ特電によればロンドン會議前の佛伊豫備交渉は遂に全然失敗に終つたと報ぜられてゐる

國勢調査課の引越し（夕刊參照、寫眞は引越先の總督府新廳舍內にて）

青島でも 銀賣買禁止

【青島十一日發電】當地市政當局は取引所の銀賣買を停止、市中の金は四七、八兩前後で爲替は午後に小高いかも知れぬが大體において平穩無事で解禁無影響は人の噂ほどかさせである

佛領印度も 金本位に改む

【上海十一日發電】當地香港上海銀行入電によれば佛領印度支那は從來の銀本位の一ピアスター（約一ドルに相當）を十法金建の金爲替本位に改め即日實行する旨決議、その實行方法を審議中である

銀の暴落に鑑み 金の賣買禁止
南京國務會議で決定 速に救濟方法講究

【南京十日發電】銀價日々に暴落して底止するところを知らざる有樣に鑑み、國民政府は本日の國務會議で金の賣買を當分禁止する旨の決議をなし直にその旨發表した

現在金價暴騰の反面に銀價暴落して國民の生計に大なる影響を及ぼし居る實情に鑑み、財政、工商の二部をして速に之が救濟方を講ぜしむると共に、金の投機的賣買を當分停止せしむ

上海の金取引 依然行はる
銀價暴落の對策 遂に無效に期す

【上海十日發電】國民政府は銀價暴落の對策として金の投機的取引を禁止するに決したが、上海の金取引所は租界內にあり、支那の法權がおよばぬので金の取引は依然として行はれ直接の影響はない

田邊熊一氏 當選無效
十一日大審院で判決

【東京電話】新潟縣選出政友會代議士田邊熊一氏に對する當選無效訴訟は十一日大審院において左の如く判決があつた

田邊熊一の衆議院議員當選はこれを無效とす

萬華鏡

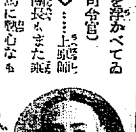

◇…南軍司令官、騎兵科出身だけあつて「馬」には熱心なもの。暇さへあれば軍司令部の馬場で馬と語り、馬と樂んでゐるが、大正六、七年頃騎兵を殖生に貸與することに異論があつたのに對して、陸軍省馬政課長として反對論をおさへつけ、騎兵を今日の隆盛に導いた人で、府內將校の盛んな乘馬熱を見て會心の笑みを浮かべてゐる。（寫眞は南軍司令官）

◇…上原師團長もまた乘馬に熱心なもの。先日の盛んな乘馬會で民間馬術普及にスッカリ乘氣となり「三月にはぜひとも全鮮馬術大會を開かう、何金をどうするかつて、金はどこからでも出る、僕も出來るだけ出さう」と大した意氣込み（寫眞は上原師團長）

◇…京畿道の高參與官、朝鮮人知事の下には參與官は必要でないとの意見を反駁していはく「特殊の知事と參與官とはおの〱その使命がありますから、朝鮮人知事だからといつて不必要とは限りません。私の經驗によると不必要どころか朝鮮人知事の下で最も必要であつた」と力說。役に「しかし參與官といふ職はどこにいても樣の下の力持ちです」（寫眞は高參與官）

解散議會を前に 部長級の異動
十一日決定發表

【東京電話】解散議會を目前にして內務省では左の如く部長の異動を發表した

任高知縣學務部長 樺太廳農林部長 末原貫一郎
任樺太廳農林部長 群馬縣學務部長 岡本保三
任群馬縣學務部長 高知縣學務部長 小山知一
任靜岡縣警察部長 福岡縣警察部長 中村賀三郎
任福岡縣警察部長 內務事務官（警保局） 大竹十郎
任岡山縣警察部長 靜岡縣警察部長 河田美朝

全鮮公職者大會 平壤に開催

全鮮公職者大會はその第一回を京城に、第二回を大邱に、第三回以降は京城において開催されて來たが今回はその第七回を來る五月初旬平壤において開催のことに決定したが同會第六回における決議事項の促進を期する爲京城、永登浦、仁川より選出の實行委員稻村、恩田氏外九名は十五日午前十時總督、總監等に面會し局長を歷訪それ〲陳情すること となつた

大相撲 三日目勝負

【東京電報】東京大相撲三日目勝負左の如し

大ノ島（よりだし）池田川
若常陸（上手なげ）東關
藤ノ里（つきだし）伊勢ケ濱
綾櫻（はたきこみ）常陸龍
新海（ひきおとし）朝光
出羽ケ嶽（よりきり）是甲
若潮川（よりたおし）外ケ濱
常陸嶽（おしきり）太郎山
山錦（よりたおし）潮ケ濱
鏡岩（ひきおとし）寶川
大蛇山（ひねり）常陸島
玉碇（よりたおし）劍岳
武藏山（おしたおし）吉野山
信夫山（うつちやり）天龍
能洋（ふみこし）清水川
玉錦（よりたおし）吉賀の浦
豐國（きめだし）若葉山
大ノ里（すくいなげ）朝潮

經濟

換金急ぎて 製粉賣崩さる
會社は苦境

製粉は昨年より持越の供給過多の關係に依然惱まされてゐるが、一方銀相場の關係で對支輸出は全く杜絕してしまつたので、製粉工場の苦境は益々深刻の度を加へつゝある。內地においては日下米麥系、神戶、鳥羽六間五十錢見當を唱へ、これから採算すると製粉相場は內地三圓五十八錢として鮮一袋につき川錢方の損失となるので、會社としては頑強に安値賣出を控へてゐる。一方鮮內では三圓八十錢見當以下は絕對に賣出さない方針をとり、市價維持につとめてゐるが、市中問屋は換金急ぎから資金化を急いで賣崩し、相場は昨今三圓七十五錢見當にまで落ち込んでゐる有樣なので、會社としては相當深刻な苦境にある模樣である

滿洲粟輸入增

一月上旬中安東經由鮮內に輸入した滿洲粟は百五十八車四千七百四十噸で、前年に比し二百四十噸の增加をした、右は前年が特に少かつたので本年は幾ら增加を見たとは云へない。

開原金票受渡

【開原電報】開原取引所一月十日限金票受渡は十三萬八千圓前限に比し四萬六千圓の增加、標準値段は八千三百九十九圓四十錢前限に比し六圓八錢高で受渡の手合は左の通りである（單位千圓）

賣方 西（永代五〇）双星三七盛恒達一一二恒豐盛一〇公濟盛一二外七軒一九▲買方 利陽茂三六大德利三四富利祥二七恒盛祥二六源盛昌七外四軒八

人

◇湯村辰次郞氏（本府殖產局農務課長）十五日から四日間開催される米穀調特別委員會に出席のため十二日出發東上す

會

學校組合定會 昭和五年度京城學校組合の豫算組成は既に資料蒐集も濟みなので愈よ十一日午前十一時より府尹應接室に於て會議を開く

太平漫語

政治家は儲けたいの一點張りで、やせやせ病のやうに資本家にガミ付くばかりが能ではないと大いに資本家と藤波たちまち民政黨內に派別のまとまりがつかぬとはそれ程民政黨に頭が上らぬといふことである

訂正

十二日付夕刊第一面「日本の兌換了」と題する記事中「兌換引換終了額六萬圓」と一部夕刊に記載せるは約六萬圓の誤記につき訂正、同樣第二面の「兌換總額」と題する記事も十萬圓を超ゆの誤りにつき訂正

大株短期引跡

大新	五十六圓八（八十錢高）	同一月十八日 清津
鐘紡	九十五圓五（一圓高）	同廿一日 大田（裡里）
日紡	三十一圓二（七十錢高）	同廿二日 釜山（大邱）
東新	百三圓八（一圓高）	同廿三日 京城
		同廿四日 平壤
		同廿五日

期米

各地期米後場止

下關 二七〇七▲桑名 十一番 二六八▲名古屋 二七四五▲十二番 六八四▲熊本 二六三▲金澤 二五八〇▲大阪 最終氣配 八十四錢一錢五

仁川期米本玉表

當限 賣方 三〇〇一〇〇、買方 一、〇〇〇カネメ六〇〇
先限 賣方 二、四〇〇、買方 一、六〇〇 四〇〇
中限 賣方 一二〇〇、一六〇〇 買方 一、八〇〇七、八
先限 賣方 三、七〇〇カネメ九〇〇

仁川穀出物入（十一日）

籾	（特）	五七七
同	（良）	一七八六
米	（上）	五六七
米	（中）	六三一三
豆	（大）	一二五〇
大豆	（白）	四二九〇
同		三六五〇
米		四二〇〇
支		二〇〇〇
大豆		二五五〇

解禁と解散
—國民の覺悟如何—

金解禁について國民の覺悟すべき大きな出來事は、帝國議會の解散であるらしく、本年は新年早々から不思議にも「解」の字に與きあたるのは一奇であるが、數年來、結んで解けざりし懸案問題が本年に入つて解決し、若しくは本年中に、解決の端緒を見出さんとする前兆なりとして、われ等はこれを吉兆に解釋し一種の愉快な氣分を催すを禁じ得ない。

今日の情勢を以てすれば、議會の解散は到底避け難き數であらう。金を解禁したればとて、國會を解散したればとて、目一飛の彼方に明るい世界が待ち受けて居る譯ではない。この關門を越ゆると共に別世界に踏入るものと考へたならばそれは大間違ひである。やつとの事で押し開いた解禁の關門から、輝かしい日光が流れ込んで來るが如く思ふものがあるのは無理ではないが、實は、國民は是から難儀の隧道を通り過ぎたのではなく解禁のトンネルに突入したまでゝある。明るい日光は、このトンネルの彼方にあるのだ、このトンネルを通り過ぎてこそ、われ〳〵は始めて救はれる、そこに緊縮不斷の必要が生じて來るのである。この爲、われらは金解禁を中心とする經濟界の前程を支配するその同じ—政界が政界革正の前途をも照準に支配することを國民につげたいと思ふ、國民が政治的に自覺せざる限り、しかして、選擧の公正を期するために、私を捨て、公につく政治道徳に立返らざる限り、如何に、現内閣が議會を解散したればとて、よつて生ずる結果は、議會を解散せざると何等異る處なく錯折の傾れ溜けに終るとを國民に警告したいと思ふ、蓋し、この位のことは國民は百も承知であらう、百も承知でありながら、少しも選擧公正の實が上がらず、政界が日を趁るに從つて混濁の度を加へて行く處に、深い病源がある、現状にて押し進めば、日本の政治は結局破産の外はないかも知れない、これを救ふには麻痺狀態に陷れる政治道徳を復活せしめ、活溌に働かしむるより外に道はなから。

◇

休會中の帝國議會は解散、非解散の中間に低迷して居るやうな感がないでもなく、解散、非解散の運命が甚だ曲折に、而して頗る曖昧に行はれつゝあるのは事實である、けれども、如何に回避策が巧妙なる議論を弄するにせよ、第五十七議會は解散さるべきものだといふのが、最も正しい考へ方である。議論の余地もなく、踏み間違ふ心配もないほどハツキリした議道である、濱口内閣成立當時に解散しなかつたといふことは、議會勢力を持つて解散するは邪道なりといふ理由にはならぬ、政友會が無抵抗で押通すことも解散を回避する正しき手段とはならぬ、若し、そこに解散を避くる唯一の方法があるとするならば、それは政友會を解散し、會員の多數が民政黨に入黨して、民政黨をして絶對多數ならざるまでも第一黨たらしめることである、それが出來ざる限り、[illegible]解散避け難きものとせねばならぬ。

◇

他の事實に解散を回避する理由の手段は勿論ないことはない、又議會解散といひ、金解禁後の選擧といひ、政界の安定を必要とするいろ〳〵の理由は存在する、けれども、われ等は、政政の原則に從ひ、正しき道を正しく歩むことが他の何物よりも目下の日本に必要な急務だと思ふ。われ等が[illegible]議論を興みせざるはこの理由による、選擧を改正せざる限り、總選擧は無意義なりといふ議論は確に一半面の眞理を穿つて居るが、われ等は、日本國民の政治道徳をそれほど低級なりと考ふるを欲せぬ、彼等が金解禁問題において堅忍不拔の志を示したるが如く、政界の廓正にも同じ愛公心を現さぬとも限らぬ、從つてわれ等は解散後の總選擧に、或る程度の希望を屬するを禁じ得ない。ヤハリ、解散によつて政局の安定をはかることが最も正しき道であると同時に、又最も賢なる策であらう。しかしてその成果の良否は一に國民の政治的自覺如何による、解禁も解散も明るい世界への第一歩だ、最後の目標に達するには、一に國民の公明にして忍耐強き努力に待たねばならぬ。

解禁後の産業合理化
漫然勃興した産業に統制をつけ
貿易の助長を圖らん 政府對策を練る

【東京電話】歐米諸國に比し我國もおそまきながら金解禁を行ひ通貨も舊金本位制に復活したので政府は更に金解禁後の施設として必要かくべからざる産業の合理化を實現すべく大綱となつてゐる、そもそも我國の産業は日清日露の兩役及歐洲大戰を通じてたゞ漫然と勃興しその間何等の統制がないよつて政府が産業合理化に關し最も力を入れんとする施設は企業合同の促進、企業聯合その他同業者協定の獎勵並にその能率の增進等であるがなかんづく我生產組織の規模小にしてかつその市場の狹隘なるに顧み特に中小工業企業の合理化運動に適用せんとして則ちその論據は

一、從來の調査の結果中小工業の職工數は我工業に比し頗る多數を占めてゐること
一、我輸出貿易上中小工業の盛衰は國運伸長に密接不離の關係を持つこと
一、中小工業の基礎を鞏固にしその發展を助長する事は我國民經濟を安定せしむる源泉たるは勿論無産階級の生活を安定せしむる點から重視すべきであること

等にあるが、然し從來の施設の如く漫然奬勵會や調査會を設けその調査統計をさせるのみでは其實效を伴はない嫌ひがあるので少くともこれが實行方法として左の諸點をあげてゐる

一、自覺と組織又は知識に乏しい中小工業者をして同業者の組合團體の自治的施設を助長的に助長するためその同業者の組合團體を公認し強制力を持たしめれば更に有効な制とし
一、必要に應じて生產數量の調節價格の協定を爲し
一、製品の品質に關し嚴密なる檢査を行はしめること

要して右の施設が實現すれば貿易上寄與する處甚大なるべく金解禁後における我産業界の自然的[illegible]を見るに至るであらう

米調に就いて
有賀光豊氏談

米穀調査會は前内閣時代から今日に至るまで特別委員會、小委員會を合して十數回開かれてゐるが、我國米穀政策の根本を確立するものとして國民の非常に注目するところとなつてゐた、併しこの調査會は所謂秘密會であつて公開すべき性質のものでないので私としても細目に亘つてまで發表する自由は有しないが、その都度新聞に發表せられた程度の經過を一通り述べたいと思ふ

大體この鮮米移入制限問題といふものはどうして起こつたか？元來我國では十年前に米穀法が制定せられて今日に及んでゐるがこの米穀法の趣旨は政府が米價が暴落した場合に買つて置いて、暴騰した時に賣るといふことにあるのであるから何等の損害はない樣であるが、資金二億圓を借入限度として前米十年間實行してきたところ、昨年までに約七千萬圓の損失を來してしまつたそこでこの損失七千萬圓の處置を如何にすべきやといふので、前議會に審議された結果種々の異論もあつたが、結局これを二億七千萬圓の資金で行ふつまり從來よりは七千萬圓だけ多くなつたが、これは

損失に充當 するので結局元の二億圓で實行するといふことになり、希望條件として時の野黨民政黨から米穀政策の根本を慎重審議すべしとの意見が提出され、可決したので、茲に米穀調査會特別委員十一名を詮衡し、その中七名が小委員となつて、この小委員で案を練るといふことに決定したのである。（委員長は前田子爵である）しかし凡ゆる米穀問題の中最も内地として困り、論議の中心となつたのが鮮米移入問題である即ち近來朝鮮における產米增殖計畫の結果、年々米産額は增加して行つてゐるが、この增殖そのものは帝國全般から見れば當然慶賀すべきであるに拘らずこの内地への出り方、即ち一時に來秋に一時に内地へ殺到することは内地市場に非常な脅迫となるのみならず、市場を混亂させる恐れがあるといふことが問題になつたのである。そこで小委員會の答案は當初（一）政府が獨占的に買とつて移入するといふ案（二）半官半民の會社を創設せしめて管理させ統制せるといふ案等が主なものであつたが、種々審議の結果これ等は成立せず、結局最後に殘つた案は政府の許可を得て移入するといふのであつて小委員七人の中六人までが賛意を表し、自分獨りが

強に反對 した、勿論この案が小委員會を通過しても更に種々の通過すべき關門があるのであるから問題ではないが、とかく小委員會の意見は八分通り決定的のものであるのが原則であるので、且つ又この案の實現は朝鮮に及ぼす影響は甚大で、產米增殖の見地からも朝鮮統治上から見ても由々しき一大問題なので自分としては飽くまで反對した。その經過を私として成るべくこの案が通過しない樣に決議を延引させる方針をとり、當時首相を初め井上藏相、松田拓相、町田農相の四大臣を訪問して種々陳情をしたところ、政府としては最初から米調會には白紙主義をとつて居り關係上決定的な態度の聲明は望まれなかつたが、松田拓相との友人關係もあり、結局考慮を拂ふ旨の言質を得た、その間小委員會の決定も一時保留の形となつてゐたが、再度この問題に觸れた時に、相當の議論もあつたが、結局君も御承知の『朝鮮總督をして適當の方策を樹立せしめる』といふことに決定したのである。即ち甚だ抽象的なものであつたが、大體朝鮮としては決してこれまで豫想された如き恐るべき結果にはならないし、又内地としても内地市場を脅迫するといふ樣な懸念は除去し得る、然らば如何なる方法が萬全の策であるか、先づ最もよい方法としては經濟的方法即ち

倉庫を完備 することである。この倉庫を利用せしめるには當然金融の圓滑を圖ることであつて、金融の圓滑を圖るには低利資金の融通が必要である。從つて倉敷料、金利が低廉に行けば自然各自の自由意思によつて倉庫を利用せられる結果となり、その結果は極く自然に内地移出を合理的に行へることになるのである。即ち産地には所謂農業倉庫、集散地には調節倉庫（自分はかう呼びたい。普通所謂商業倉庫）を設置し、農會等の權威ある團體に行はしめるのである。既にこの計畫としては總督府が來年度この設置倉庫創設費として百十萬圓を豫算に計上してゐるほどである。併しこれは利用者に對して強制をなし得ないから、或る程度までしかの實績を舉げ得ない憾みはあるが、今後農家の智識も發達してくるのであるから、大した懸念は無用であると思ふ、なほこの外の方法としては現在カナダに行はれてゐる共同販賣の方法、内地端境期に移し得る樣早生の稻作を普及せしめるといふ樣な方法も考へられてゐるが、これ等は皆個々調査すべき論である。要するに今後益增殖して行く朝鮮の產米から見ても又朝鮮人方法が講ぜられるの移入を無暗に恐れず、又朝鮮としても内地市場における朝鮮米の地位如何といふ樣な問題についてはもう少し注意せられねばならない。（一月八日商議に於ける報告會より）

朝鮮の農民よ
何處に往く【三】
京畿道保安課長 經濟學士 朝倉昇

右に記述したる如く文化現象として、内地移住の重大なる事由はある、殊に内地朝鮮の現合においては、その勞働賃金のいちじるしき相違より一層顯著なる現象として現れてゐる。これを統計に見るに大阪市社會部の調査によれば朝鮮及び内地に於ける勞働賃金比較（朝鮮内）（内地）

職業	（朝鮮内）	（内地）
土方	一、三〇圓	二、三〇圓
仲仕	一、六〇	二、五〇
坑夫	一、三〇	二、二〇
職工	一、一〇	一、八〇
店員	一、〇〇	一、五〇
雜役	〇、七〇	一、二〇
農夫	〇、九二	一、六四
平均	一、一三	一、八八

勞働賃金の開き

右の表が示す如く、朝鮮内における勞働賃金は、内地のそれに比し、平均六割六分の開きがある、なほ實際における鮮内の勞働賃金は、なほ低價なるものにして、普通土工の賃金は七十五錢乃至八十錢位なものである、この鮮内における勞働者の賃金は、安價なる支那人勞働者の低廉にして勤勉なる勞働により脅威せらるゝ點もあるが、こゝには、これにつき論究することをさける。とに角鮮内の勞働賃金は大阪府社會部調査の勞働賃金よりは遙になほ低き實況にある。因つて、朝鮮の農民も、内地にゆけばよほど高い賃金をうることゝなる、内地人の賤しき日雇勞働者の生活であるにしても朝鮮人の目には可成りに高級な文化生活として映ずるのである。この如き内地生活の幸福感は、更に歸還者の誇大な宣傳、歸還者のにわか仮りのハイカラとが相俟つて一層朝鮮農民の出稼心をそゝりつゝある。

農民安住の地は

かくの如き社會現象において内地における失業問題の現存現象の立場よりの對策上、この内地渡航問題については憂慮すべき多くのことがあるが、渡航を防止することの現象を出來るだけ少くし農民をして安住の地を與へしむることも又對策の一面である。

朝鮮小作農民をして貧窮ならしむる最大の原因は、學態による限と小作慣習の缺陷による生活の不安、並に分配の不公平である。

小作法制定問題

このことは勿論政治上の重大問題でもあるが、私は經濟學徒として小作慣行が如何なるものは直視せる農民の生活の安定、小作問題の紛爭に努行することである、なほ小作にかゝる小作慣行の研究、小作法の制定が考究せらるべき根本的政策として、その慣行爲たる小作慣行調査並びに小作立法の樹立も勿論必要なることではある。然し直面したる問題として、朝鮮農民に安住の地を與ふるには、まづ現在の制度を調査し、然る後に合理的政策を樹立せしめるに、余りに迂遠である。内地においても小作慣行調査は明治時代より、今日まで數回の調査を遂げたり、しかし現在の實情において、この詳細なる調査をもととして、小作法の制定は、今日において未だ完全なる内容を有せず、餘りに迂遠なる政策を待たない、なほ數年の日子を遂げたる小作法の慣行に基づきてさへ小作法の制定が斷行せられざる現狀である。

これが根本的方策として、その施行には、餘りに重要なる使命をなすものでないといふ迂遠い政策だけを明かにしておく。

全羅北道全州地方における、禾利の慣行は何であれ、京畿道竹山郡内における中賭地の小作慣行は何であれ、平安北道寧邊郡竹化面の賭地は何であれ、其慣行の價値あるやもはかられず、小作制度の合理化は、小作農民の生活の安定には、餘りに大なる價値もないと思はれる、なほ小作料の多くの小作者が多年にわたりて研究を積みるゝ、なほ小作關係の合理的分配標準として、大多數なる標準を見出し得ない事情もあるものであらう。小作問題は、小作農民の生活の直面したる問題である。これは生活の不合理なる理由から、この根本の深淵なる合理化をはかるには、まず着手すべきものは、私共の勞働な公平な額を決定しうる小作料率を獲得することである、なほ小作權の確定である。

小作料平均額て

これを數字に見るに、内地においては、田の小作料は、平均五割一分となりゐる。朝鮮においては平均五割といふことであるが、内地の五割一分は正味の五割一分であるが、朝鮮においては小作地に對する耕作者の負擔、水利組合費の負擔、肥料の負擔等、地主の負擔とすべきものをも負擔する慣習が多い、その他舍音、秋收監の課除に伴ふ地主に對する勞力の提供等多くの數へられざる負擔が實際において課せられてゐるのである。

これが小作料の移動は、暫次乎として合理的に中止せしむるにある。

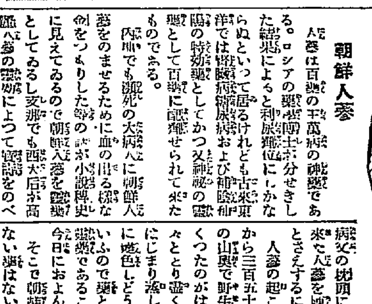

天地咸萬物化生 御嶽教管長 尾前廣吉氏筆

朝鮮漫筆
(56) 百遍舍千休

朝鮮人參

人參は百藥の王萬病の秘藥である。ロシアの藥學博士が分析した結果によると利尿鎭痛にかなふといつて居るけれども古來東洋では強壯藥として用ひ陰陽の特効藥としてかつ又神秘の靈劑として來たものである。内地でも瀕死の大病人に朝鮮人參をのませるために血の出る樣な苦心をした物語は小說、稗史の中にも幾らも見えてゐるので、支那でも西太后が高麗人參の靈効によつて壽齢をのべて以來とみに價用を增すに至りたものである。病父の枕頭に孝心を出してかりて來た人參を服用して孝心の深い證とさえするに至つてゐる。

人參の起こりは口碑によると今から三百五十年前に全羅南道同福の山奥で野生の人參を採藥として用ひたのがはじまりでそれから段々ととり盡くして漸く人工栽培がはじまり永く日がたつと栄いろに遂色しどうも藥になりさうなといふので藥として用ゐるに意外の効能があることが偶然發見されて今日におよんだといはれて居る。

そこで朝鮮では人參の靈驗されない藥はない位の靈藥視さるに至つて居るが野生の山人參に至つては[illegible]

人參用法

一、人參二匁 乾薑二匁 生薑二斤を水一合にて五分に煎じ、空腹時に用ふ、これが人參愛用の秘訣であつて鐵氣を忌むから土びんで煎ずるのであるらしい。[illegible]

栴檀

栴檀は[illegible]

簡易保險の十萬突破近し
事務の内鮮共通近く勅令公布

朝鮮の簡易保險は昨年十月の始政記念日を下して事業を開始されたが豫想以上の成績にて十日現在契約九萬八千六百十六口金額二千八十余萬圓に達し昨今毎日二三百口内外の契約を見てゐるので本月十五日頃までには十萬口を突破するであらうと當局は期待をかけてゐる、なほ保險は内地と朝鮮とは全然別個に扱はれ、内地で加入した者に對しては朝鮮の郵便局所は料金の徴收、支拂をなさず、朝鮮で加入した分も内地で同樣の扱ひを受けてゐるので、事務を内鮮共通にすることゝなり拓務省で勅令案を起草し近日公布する運びになつてゐる

◇えびす祭り 大阪今宮のえびす祭りは折柄の金解禁に因んで福引の景品小判五千枚を[illegible]

◇大築港設置 千葉縣館山の海軍[illegible]明後年完成の豫定で工事を急ぎ、完成の曉は東洋屈指の航空港として東京灣口の空の防備が完備される。

◇馬で死ぬ兒 東京淺草小島町地先で山本吉雄（一）少年が供自轉車を操車中誤つて附近に繫げる荷馬車の馬の下に突進して踏殺された、なんぼ午の歲でもこれはあまりに宿たりが強すぎる。

◇スキー何處 東京帝大の霜田工學士等一行四名は越中立山を走破すべくスキー中消息途絶、安否氣遣はる。

私が肺病を治した實驗談

全治者

私は昭和三年五月呼吸器病の大家醫學博士糸川欽也先生から肺結核の診斷を受けました。早速先生の御同情で東京市立の野方療養所へ入所の手續を取つていたゞきました。幸に赤坂區役所も赤坂表町警察署の身分調べもすみまして六月九日に入所致しました、それからも熱の高低は[illegible]

[illegible]

東京市赤坂區傳馬町二の一四 米国甚一郎

ペン字上達法 ハガキで申込次第無代進呈 東京牛込早稻田 東洋ペン習字研究會

鼻すぢが骨から高くなる 隆鼻器 東京市本鄕區東片町 [illegible]研究所

男でも女でも だからこるてふとる藥 三河大濱町 小川藥院

軍用毛布投賣 新品將校毛布一枚で貳圓也（大判） 軍用毛布專門店が年に一度の處分賣！ 東京神田岩本町十 毛布問屋 日支被服商會總本店

地方支社長募集

リウマチ・神經痛に ヂノミン

醫學博士 菅野力氏創製

本品は古來よりロイマチス神經痛藥として賞用を受けたる東洋特產の藥用植物木防己（アオツヅラフジ）の全有効成分を抽出し、内服に便宜なる錠劑に調製せるロイマチス、神經痛特効藥なり

適應症 神經痛・ロイマチス・腰痛

包裝 定價 100錠入 1.50 30錠入 .50

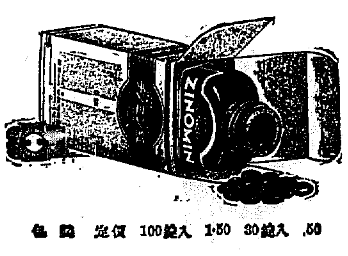

文獻說明書 無代贈呈

大阪道修町・東京日本橋本町 株式會社 鹽野義商店

忠清北道

荒廢山野の砂防工事實施陳情
慘憺たる梧倉玉山の山野
關係地方住民から

清州郡梧倉玉山兩方面に於る稀な荒廢山野に對する砂防工事要望に關し過般關係地方民連署して左の陳情書を提出した（清州）

陳情書

下名等一同謹みて朝鮮總督子爵齋藤實閣下に陳情す新政以來產業の開發教育の普及衞生の改善交通通信機關の施設その他各般の事項着々として進展しこれを併合當時の狀態に比すれば全く隔世の感なくんばあらず之偏に一視同仁の御聖旨の然らしむる處たるは勿論歷代總督閣下の非常施設その宜しきを制し又地方官廳の施措その宜きに適せるに因るものと下名等一同深く感激措く能はざる處なりとす然り而して朝鮮開發の急務は重要の改善教育の普及その他各般に亘り多々可有之も下名の地方にありては山を施し治水を行ひ以て國土の保安を圖るより急なるものなかるべくと思料す

抑々下名等の地方は錦江の支流美湖川の流域に屬し忠北清州・西北約三、四里の地に在り面及び廣川郡文白面の各部落に亘り南北約三、四里東西約四、五里の地域面積約五千町歩の山野は由來樹木なる荒廢地帶にして新政以來官廳の指導獎勵に基き年々多數の植樹を行ふと共に植樹の保育をなす等夫々造林に努力し來れるも如何にせん多年荒廢を極めたる山野は到底稚樹の保育及植樹のみを以て之が防止復舊をなす能はず今や下名等の地方山野の荒廢は益々深刻化しつゝあり故に右山野より年々流出する土砂の量は其の幾許なるや下名等の到底推定する能はざる處なりとす

思ふに錦江及美湖川流域にありては荒廢山野甚多しと聞くも下名等の地方の如く其の面積廣大にして五千町歩に達する廣大なる面積を包擁する荒廢山野の存在せるを聞かず由來年々洪水時に錦江及美湖川沿岸に於ける水害の激甚を極むるは蓋し其の上流たる下名等地方山野の荒廢地より流出する土砂が其の最大なる原因たるべきを信じて疑はざる所なり

然し山野の荒廢流出は一面には下流地方に對する洪水時における慘害の直接原因たると共に流出跡地の極端なる荒廢は終に一草一木を止めざる禿裸地と化し下名等地方の如き合計約一萬二千町歩（梧倉面四千七十町歩玉山面三千七百町歩文白面四千二百町歩）の廣大なる林野を有するも充分なる植樹を爲す能はず殊に貧弱肥瘠なる荒廢區域は千餘町歩に對しては僅かに山腹の一部に對し植樹を爲し地方における燃料及肥草の採取を爲し居るの狀態なり

而して下名等地方の耕地は之等荒廢山野の間に介在せるを以て年々土砂の流出に因り河床次第に高まり河川の[illegible]土地漸次高まりて河岸の耕土は大抵土砂に埋沒の厄に遭ひ或は流失の慘害を受け年々之が復舊に多大の勞力と經費を費し居るも全く復舊の途なく荒廢に任すの止むを得ざるもの累年增加する現狀たり故に下名等の地方は遂に全く荒廢の極に瀕し不毛の地と化すべきは明かなる處にして思つて茲に至れば下名等の憂慮措く能はざる處たりとす

數年來屢次陳情する所に依れば本府當局に於ては美湖川流域に對し大正七年度以來之が水源涵養の爲一萬面積林を施行せらるると共に砂防工事を施行しつゝある趣を拜承し下名等の地方に對してもこれが實施を見るべきことゝ信じその時日の到來を鶴首して期待し來りたる處頃日聞く處によれば本年度に於ける砂防工事費の配付額は到底斯る大面積の工事を施行するに足らずして恰も大海に一石を投ずるが如く何時下名等の地方に着手するに至るや見當付かずと聞き下名等の窮情と失望とは言語に絶する次第なりとす

勿論下名等の地方山野をして今日の荒廢を招かしめたる所以のものは一つはその土質の然らしむる處なるべしと信ずるも一面地元民たる下名等の祖先以來山野に對する保護管理の宜しきを得ざりしにも因るべしと信ずるを以て地元民たる下名等に在りてもその努力により保護又は復舊に對しては今後一層自覺的に之が努力をいたすべき決心なるも如何にせん荒廢その極に達せる而かも大面積なる禿裸地に對しては下名等地元民の微力到底その堪ゆる處に在らず就ては財政經濟國難の際如斯陳情を爲すは下名等の誠に恐縮に堪へざる處なりと雖も本件は下名等の死活に係る重大事項なるを以て敢て茲に陳情に及びたる次第なりとす閣下希くは下名等一同の苦衷を洞察あらせられ速に下名等地方の荒廢山野に對し砂防工事を實施せられ下名等一同をして起死回生の惠澤に浴せしめられむことを關係圖面及荒廢現狀の寫眞添付し謹みて陳情す　恐惶頓首再拜

荒廢の極に達せる梧倉玉山兩面の山野

丹陽消防出初式

【忠北】丹陽消防組は四日午前九時警鐘を合圖に東合内山署長統裁の下に出初式を擧行それから火の見櫓の落成式および十五年以上の優良組員の表彰あり午後一時から常盤館で落成祝賀宴を張つた（丹陽）

忠州中央劇場落成

忠州の中央劇場は過般落成したので十一、十二日の兩日官民百五十餘名を招待し盛大に開場式を擧行することゝなつた當日は映畫を上映する筈であるが從來何等常設の娛樂場を持たなかつた忠州も漸く大衆的な娛樂機關に惠まれる事となつた（忠州）

忠州の初火事

八日午後九時十分忠州市場前繩叭商方より發火、商店街の事とて一時は混雜を極めたが消防組の必死の消防により一棟全燒したのみにて同九時半鎭火した出火原因は目下取調べ中（忠州）

新年川柳大會

清州川柳會では十一日（土曜日）午後六時より市内落下傘居において新年川柳大會を開催のはず、同夜は鳥致院、大田、天安等より參加あるはずである（清州）

咸鏡南道

窒素王逃げる？
興南學校組合頭痛鉢卷

朝鮮窒素の本據は興南學校組合が年度更新期を控えて頭痛鉢卷きの珍（？）談……興南學校組合いふまでもなく昭和長者番付で十一番目に光る窒素王野口遵氏が歲計二萬餘圓の組合費の半を負擔してゐる。その野口氏が愈京城を本據とすべく一切の準備をとゝのへたので、まさか天下の野口ともあらうものが高が一萬や二萬の端た金で朝鮮唯一のその總學校組合議員たちに遺憾を嘆かすこともあるまいが矢張り蓋をあけて見ぬ内は……だと。（咸南）

元山から

◇元山における松井咸南道知事、同松下内務部長、同部警察部長の就任披露宴は緊縮の秋とあつて料亭を避け府廳會議室で催されたが、席からぬ商議所は百余名の招待を受けた官民ですし詰、騷客顧みて曰く、これが本當の緊縮

自動車の火事

成興府の交通の難局にあたつて稼業よろしきを得つゝある北鮮共興株式會社は廿八日夜一時車庫から火を失し同車庫一棟および自動車五臺（價格および車庫のみ）を燒失した、損害二千余圓

尚武會寒稽古

冠山警察署冠山尚武會では十日午後一時より冠山署演武場において武道稽古始を行ひ紅白兩組の柔劍道試合および高段試合等があつた（元山）

徵兵檢査
五月廿四日

本年度咸興步兵第七十四聯隊管内在留者の徵兵檢査は來る五月二十四日同聯隊で施行される。適齡者は明治四十二年十二月二日から四十三年十二月一日までの出生者で二月末日までに第十九師團司令部あて在留地檢査願を提出せねばならぬ（咸興）

飴から殺人

酔つぱらつた揚句飴で妻をなぐり殺した男がある。咸興廿四日夜十時頃咸興郡咸川邑内竹南里の農業か飴行商の梁鼎洙（四三）といふ男したゝか酔つぱらつて歸つて見ると出がけに投げ出して置いた飴が減つて居るらしいのに怒り立ち二年餘りも連れ添つて居る内縁の妻林召史をなぐる打つ踏むの大騷ぎを演じた翌日村民が死んだのを二十日に至つて咸川駐在所に報知せられ死體を發掘解剖した結果死ひもなく暴行による腦震盪が死因と判つて取調べ中の處八日一件書類と共に北青檢事分局に送られた（咸興）

慶尚北道

直立不動 陛下の萬歲三唱
そのまゝ倒れて終に逝く
友盛消防手の最後

消防美談として全鮮的の同情をあつめてゐる去る四日未明の大邱火災の際重傷を負ふた消防手友盛寅一と四人の消防手の内奥町、平野の兩名はすでに死亡したが友盛外三名は生命危篤のまゝけふあすも知れぬ瀕死の身を道立大邱醫院のベットに横へてゐるが十日午前二時二十分に至り友盛消防手は第三人目の殉職者として遂に死亡した。同人は臨終に際し駈けかけつけた實母ユリ（五）と長男（三）兩人の姿を見るやにはかに立上がり母の腕にすがりつき『お母さん長らく御心配をかけました、これによつて今までの不孝を御ゆるし下さい、美しくも殊な父を持つたと喜んで下されると泣きくずれたがやがて姿勢を取直し直立不動の姿勢をとり『天皇陛下萬歲』と大邱消防組萬歲と叫んだと思ふとその儘昏睡狀態となつたまゝ同時殉死した、病院に居る遺族は申すまでもなく病院人、見舞人ともいづれも涙した（大邱）

假移出牛檢疫所
浦項に新設

最近著しくその必要を感じてゐる慶北牛に對し浦項米神戸牛肉商組合から移出にわたる檢疫所設置方申込みがあり浦項商工會ではすでに三回試驗したが航路を日本海航路にとり設置を經て移出したが期日も早く運賃もまだ安いので一般に有利となるので神戸肉商組合でも今後定期に大量移出方を交渉して來たので浦項商工會ではこれに應ずることゝしたが延期にこれも大邱牛移出の趨勢抱移は惡疫發生せいまゝで喜ぶことが出來ないのでかねてから唱導して來た浦項牧場においての移出牛檢疫所設置方を要望してゐたがこの程に至り神項知があつたので同地ではほかに設置方について考慮中である（大邱）

副書記長新設案可決

大邱商業會議所の朝鮮人議員によつて建議案として提案された朝鮮人副書記長新設案は十五日の評議員會で議題一致可決し十五日の評議會に諮り最後の決定をなし同時に朝鮮人の一部議員の件を議決するはずである、がこれによつて朝鮮内では京城、平壤の二會議所と共に大邱にも朝鮮人副書記長が生れる譯である（大邱）

籾すり罷業
一部解決す

大邱精米所における從來の賃金は從來時局欄として來たが人夫側において叺織を主張し一叺について十三錢を要求せるも穀物商者においてこれを拒絕したので大本、朝鮮、金文在の三精米所の人夫二百余名は九日から斷然同盟罷業を決行したが右の内金文在、朝鮮の兩精米所ではこれが要求を容認することゝし十一日頃警したので圓滿に解決したが大本精米所では頑強な態度を持してゐるがこれも問題に叺賃金帳は近からずいづれかに統一されるものである

慶北雜俎

◇客臘廿六日店開きした大邱公益質屋は成績意外によく開店當日より十日に至る十五日間の契約高口數百十四件金額五百八十七圓五十錢で內受置は二口の八圓でありほとんど追ふて細民階級の利用がだんく增加してゐる

◇大邱商業會議所では部會制復後の全議部の第一回の催しとして十一日午後一時から同所樓上において府內の財界有力者二十數名の集合を乞ひ金解禁後の計算を練る研究會議を開いた

◇大邱府では本年四月一日新たに入學すべき新入兒童に對する受付けを去る九日から開始したが九日は三名十日は七名の屆け出であつた

◇昨秋上村醫院長の死去後久しく缺員となつてゐた大邱道立醫院長はかねて旅順病院長山根政治博士に內定してゐたが同病院の後任院長未決定のため關東廳で承諾せず行き惱んでゐたところ今回九大よりその後任を得たので近々同博士の大邱醫院長は實現することゝなり十日總督府を通じて慶北道廳に承諾の通知があつたが同博士は一月中に赴任する筈である

忠清南道

町廻りの梯子から墜落
論山消防出初式の椿事

五日は論山の消防出初式であつたが同日午前七時から警察署前に集合の後町廻りをなした處午後から合つ目の花按山金鶴組合前に於て稽古中一が梯子に上り頂上で逆立をする內どうしたハズミか手をすべらしてもんどり打つて墜落右腕の骨を打ち人事不省に陷り直ちに論山醫院に搬入したが軈て手當をしより稍回復醫院へ移して手當をした本六日午後七時十分遂に死去した同人は三年前論山に來り生魚商を營みつゝもあつた頗る勉強家でもあり將來を囑望されてゐた惜しい人物であつた、享年卅三歲內に葬儀は十三日午後二時消防葬とする事に決定した（論山）

錦江の結氷

近來錦江は從來稀年にない暖かさと共に[illegible]

隆盛期で十二月は各精米所は內地の各方面から酒米その他の注文を受けながら籾の乾燥が不可能のため全く活動をなす能はず非常の打擊を受けつゝあつたが元旦からやゝ天氣回復するとともに昨今の寒氣で愈いよ〱結氷し移出米の出廻が驚いに近いたり群山行又は內地への移出米を江景驛に搬出米の山をなして居る（江景）

大田雜俎

◇大田尚武會の劍道寒稽古は七日午前七時より向ふ一週間大田署武道場にて開始したが樋口部、井上、三石、武藤服部二段以下有段者百二十名に達し意氣昂壯な稽古振りである

◇服部二段は伏川から四時半宿田ぎ會員の士氣一段の旺盛である

◇八日午後大田署に出頭した大田郡山內面下所里農金根侶（二六）は本年五十四歲の大田公金九十八圓を強奪された旨訴へ出たが大田署では直ちに搜查司法主任は刑事巡查を引率して急行調査せるも不審の點多く金を盗難取調中である

◇大田面で計畫中の上水道水源地の試掘に決し面長外部拔手一件の技師を拔擢道土木課長と打合のため十日出張した

◇忠南土木課にて設計中の公州大田間一等道路大田郡柳川面水砧橋架設は愈々進捗し本月末までに工事入札を了へ年度內に竣工の豫定である

京畿道

昭和四年仁川港貿易
一億三千萬圓
前年より九百萬圓減

昭和四年中における仁川港貿易額は輸移出四千七百四十餘萬圓輸移入八千三百二十餘萬圓合計一億三千百七十餘萬圓で前年に比し輸移出において八百三十余萬圓、輸移入において百四萬余圓の何れも減少を示し總額において九百四十萬八千余圓の減退を記した、內譯左の如し＝單位千圓△印は減（仁川）

	昭和四年	對前年增減
輸出	五、一一〇	九四六
移出	四二、三六七	△九、三〇七
計	四七、四七八	△八、三一〇
輸入	一七、九二〇	△一、六二〇
移入	六六、三七九	五三三
計	八四、二九九	△一、〇八七
合計	一三一、七七八	△九、四〇八

客月仁川港貿易

十二月中の仁川港貿易額は輸出十五萬千六百三圓、移出七百七十三萬七百十九圓計七百三十八萬二千三百二十二圓、輸入百十三萬九千五百十五圓、移入四百二十五萬九千八百八十五圓、計五百三十九萬八千七百圓、總計一千二百七十七萬余圓、前年同月に比し輸移出において二十四萬八千八百七十七圓、輸移入において百八十七萬三千余圓の何れも減少で總計において二百十二萬余圓の減退を示した（仁川）

立會檢査と打合會

九、十日の兩日京畿道において京畿道穀物檢査所檢査員十五名を召集し仁川本所長道穀物檢査所長等主要生產地立會檢査および打合せ會を催した（平澤）

叺獎勵懸賞抽籤

朝鮮叺製造株式會社主催叺獎勵懸賞抽籤は七日郡廳會議室で擧行當籤者は左の如し（平澤）

▲一等賞牛一頭郡岩面▲二等白米一俵▲三等[illegible]▲四等ショベル一個

遊興費を盜む

延禧面延禧里[illegible]時仁川[illegible]女給[illegible]を竊取し遊興費に費消した

上海から送還

仁川水上警察署では十日午前七時上海より仁川に入港した平安丸から朝鮮人男女十數名を取調べをなし、上海より保護送還された朝鮮人男女を嚴重取調べを續けてゐるが時節柄注目されてゐる（仁川）

モヒで變死

九日午後六時頃仁川金谷里二九光成館前方に變死者あり、仁川署檢視の結果、京畿道住所不明の崔某（推定年齡廿七、八）と判明したが同人は西大門刑務所を出所したばかりで既往の中毒からモヒ注射をした爲め中毒死したものらしい

全羅南道

棉花共販制根本的改正の聲
現物販賣所に改正した方が双方の利益である

木浦棉花檢查所における本期の棉花入荷狀況によれば既に昨年以上に輸外數多くその爲めに棉花販賣を充分にすればよろしいといふ缺點に接し棉花同販賣所では輸外作で割當數量に達しない商人が多くいふが如き觀點が動き面白からざる現象を惹起しこれ等が識に今や棉花共同販賣制度の根本的改正の聲が高くなり同販賣所の如きにおいては現物販賣所に改正するが生産者にも買收人にも利益で又現在の棉花出廻り狀態から見ても至當なるものであるとの聲が有力である

光州面協議會

光州面協議會は二十二、三日の兩日開催さるはずで附議事項は本年度の事業方針を主として面外電車事業問題と道路の關係より協議されるであらう（光州）

潭陽消防出初式

潭陽の消防出初式は五日午前十時警察署により組員警察署構內に集合し田中警察署長檢閱の下に人員點呼服裝機械器具の點檢ありて後退職消防組員の表彰式ありそれより全組員を二列縱隊となして邑内を一巡して潭陽河畔にて放水演習を擧行豫期以上の好成績を擧げて正午終了後演武場において同面官民有志を招待して慰勞宴を張つた（潭陽）

長城署の寒稽古

長城署では七日から武道の寒稽古を開始廿三日終了のはずであるが一般の參加を歡迎してゐる時間は每日午後三時間である（長城）

蠶業會議出席

農林省において來たる十七日より五日間開催さるゝ全國蠶業試驗場會議に木浦からは蠶種製造試驗技師中川政氏が出席するはず（光州）

チフス患者

長城郡長城面居住小川卯九衞門（七）は腸チブスにて九日死亡また木下寅之助（二）は目下隔離治療中である（長城）

慶尚南道

指導者を失ひ罷業團拍子拔け
朝紡側は形勢觀望
職工側の屈服をまつ

釜山の朝鮮工業者に非常なる衝動を與へた釜山朝鮮紡績會社の男女職工二千百名の同盟罷業は既報の如く目下會社側においても形勢觀望の態度に出て職工側から折れて出るのを待つ策戰を持し罷業團側においても首謀者五名を逸早く檢擧された爲め罷業團に胆腎のリーダーを失ひ十日午後二時ごろまでには罷業團側の代表は會社側と會見するに至らず折角の總同盟罷業もいさゝか拍子拔けの有樣となつたが午後に入つては幾分の流言が傳はつたため萬一をおもんぱかつて正私服の警官隊が工場の內外を固めて取締と警戒に當たり附近の小路には參々伍々私語する罷業職工の姿が認められ何となく不穩な空氣を漂はした

時節柄罷業團は不利

朝紡にては目下工場の擴張工事に着手し現在にては既に約二萬圓の生産力に、紡絲布の製造に從事してゐるが今回の罷業により損害としては僅に鮮內需要の紡紗が多少販賣されたのみにて同會社の力こぶを入れてゐる南洋方面の取引において現在註文外れの損害を取引としてゐる際ではあり、鮮內においても昨今著しく村谷地にて賃上げの際でもあり、罷業職工の支持者は一般に乏しく落ちてゐる際でもあり罷業團の不利は免れず罷業の前途は決して樂觀を許さず同盟罷業の正體と[illegible]工側は多大なる不利の立場に陷つた感あり、このまゝ未解決の狀態にて罷業が永びくほど罷業團の苦痛は增大する形勢にあり、こゝ數日中に局面は打開する模樣が行はれてゐる（釜山）

二商の盟休
近く解決せん

昨年暮の同盟罷業と前後した釜山第二商業校第二學年生九十名の罷業事件は去る九日以來父兄達の斡旋すべきを懇談した父兄會にて昨年來の盟休事件の二の舞を演じては一大事であるとして生徒等を說得するに努め大いに緊張することに盡力した結果十日約三十名の登校者があり殘餘の六十名も今明日中に復校することゝなつた、右について學校當局にては過般首謀者三名を退學處分とし次いで二三の犧牲者を出して圓滿解決をみる模樣である（釜山）

地方集會

◇松井知事披露宴　新任咸南知事松井房治郎氏は九日午後四時から成興官民有志を大和食堂に招待し新任幹部の披露宴を催した（成興）

◇山下平壤專賣支局長披露宴　平壤專賣支局長山下眞一氏は十日來平同夜午後六時から一山樓に於て官民多數を招待して新任挨拶の宴を張つた（海州）

◇地方法院長及檢事正披露宴　新任新義州地方法院長立川二郎氏および同檢事正永島雄藏氏は十日午後五時半より官民新聞記者を新義州ステーションホテルに招待して新任披露宴を張つた（新義州）

◇浜知事新年宴　忠北道知事浜□氏は七日夜新聞記者をはへと極に招待し新年宴を開催した（清州）

◇土木組合新年宴　忠北土木組合は關係業者および新聞記者を八日夜ほへと樓に招待して新年宴を開いた（清州）

地方人事

▲吉村昌原郡守　九日午前警察部に關する堤堰工事實施地實地視察のため内西面に出張十日歸廳

▲金川慶吉氏（京城地方法院部長）十二日太郎の赴任▲矢野同警察部長十日大山へ十一日歸廳

▲堂本仁川稅關長　十日發群山方面へ出張、十九日歸仁の豫定

▲松井咸南道知事▲松下内務部長▲阿部警察部長　新任挨拶の爲め十日元山へ同夜府廳樓上に官民百餘名を招待新任披露宴を張つた

▲山本江原道警察部長　十日成興へ

▲金子恭輔氏（三菱製鐵所長）十日上城十二日歸所

▲石川登盛氏（平北知事）十一日上城

▲上田安東市醫院長令姉子さんは病氣入院中の處九日逝去した享年廿三歲十一日自宅にて告別式を行ふ

▲竹原家代治氏　西湖里水組管理者、同消防組頭にして同地の先覺者たる同氏は宿痾の爲永らく總督府醫院に入院加療中の處ついに八日逝去、享年六十一才

公示催告

神戸市兵庫區[illegible]六丁目武番地
申立人　[illegible]株式會社
右代理人　[illegible]
右代理人辯護士　[illegible]

第一、同株式會社[illegible]
[illegible]
昭和五年一月六日
京城地方法院仁川支廳

洗練せる　京城荷札
「荷は速く荷物の山で」
京城本町四丁目（電本二二七番）

競賣公告

一、競賣申立人　朝鮮殖產銀行
一、債務者兼所有者　[illegible]
一、競賣物件
金組錦珣組經北道尚州郡洛東面
一、同道同郡洛東面　九十七萬四千三百七十坪（登錄第六八二二號）
二、同道同郡同面　九十六萬四千四百坪
三、同道同郡同面　七十二萬八千五百坪
四、同道同郡同面　七十二萬六千八百三十坪（登錄第六八一八號）
五、同道同郡同面　九十六萬五千六百坪（登錄第六八一九號）
六、同道同郡同面　九十六萬四千四百坪（登錄第六八二〇號）
七、同道同郡洛東面　九十七萬四千三百七十坪（登錄第六八二二號）
八、同道同郡洛東面　九十萬二千六百坪（登錄第六八二三號）

京城本町四丁目百五十五番地（電話本局二〇二四番）
內科胃腸科　腦神經病　北島醫院

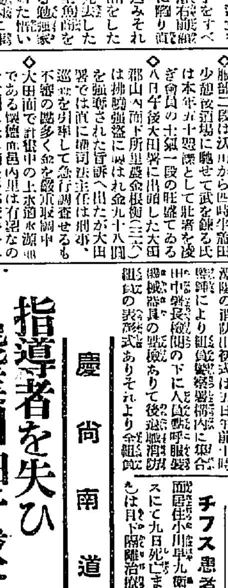

上岡式服吊タンス
分解式　新型　時價半額　五十圓前後　カタログ進呈　分解木箱あり
大阪信濃橋西詰北　上岡洋服タンス店
東京神田末廣町松岡會前

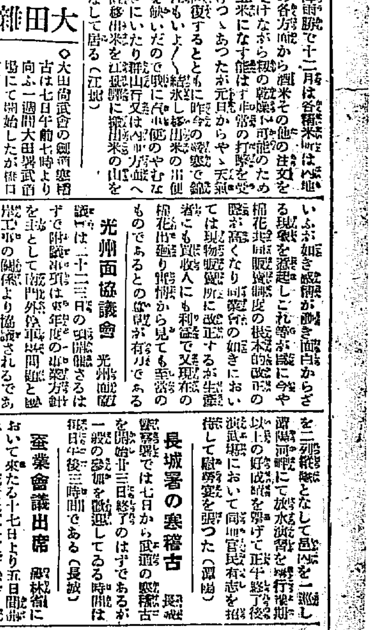

ウテナクリーム
雪印（無脂肪）　月印（脂肪中性）　花印（脂肪性）
アレ止めに、薬用に、お化粧に、この三種の『ウテナクリーム』を理想的にお使ひください。
正價雪印六十錢、月印七十錢、花印一圓
―東京本郷ウテナ本舗久保政吉商店―

謹賀新年

昌寧郡南旨　松下農場

昌寧郡南旨　靈南水利組合理事　川合主一

昌寧郡南旨　靈南水利組合長　植月平一

昌寧郡南旨　井上商店

昌寧郡南旨　楠見農場

昌寧郡南旨　川崎開成社農場

南旨　萩原自動車部

昌寧郡南旨　關口農場

京城通信

有頂天を戒しむ

京城　一記者

金解禁は戸を排して月光の前に飛び出したのだ。しかしながらこれによつて有頂天になるのはいけない。有頂天になるどころか元の木阿彌に逆戻りすることを愼まねばならぬくらゐのものだ。

×

わが國の正貨はアノ頃廿億以上にもなつたものである。一ヶ年輸入超過のみありて輸出超過はマルでなくとも支拂には困りはしなかつた。輸入は多くなくとも一ヶ年度は國家財政の命脈がたもたれるはずであつた。にとまらなかつたのである。いはばわが財政はそれだけアノ頃までにゆたかになつてゐたのである。しかるにその後はどうだ。ずり落ち状態の續くことの何ぞ長き。來る年も來る年も入超また入超、そのたび毎に正貨はグン／＼へつて行つたではないか。さてかうも減つていつては先が案じられる。身を捨ててこそ浮む瀬もあらうとこゝで金解禁があらはれたのだ。

×

しかも金解禁になればとてずり落ちの大勢が改まるのではない。これまで正貨が戸のすきまからポツリ／＼出たのが今度戸が開かれて大手を振つて出て行くのだ。金解禁で金のねだんが上がる。すなはち物のねだんが安くなる。舶來品が潮のごとく入り込み來る。それだけ金が大量流出をやる。これまでの漸進的流出がこれより加速的流出にかはるのだ。これでどうして元の木阿彌にならずに居られんや。

×

金解禁に直面して有頂天になつてはならぬ。むしろひたすら元の木阿彌になることを戒めよ。記者はあえて有頂天論者の頂門に一針を打たんがためこの言をなす。

◇この結果上下のこれに對する苦痛が如何なる程度に續くかは恐らく當局として市民間にはなはだこれを姑息きはまる政策として冷眼視するものがすくなくない、なぜとなれば要求によつては必ずしも市民の將來に期待するやうな安價な電氣の利用は到底望めないのみならず又相手方の西鮮電氣が從來の行きがかり上果して當局の希望するやうな有利な條件を受入れるかどうかも第一の疑問であるからである

平安南道

漁港問題には大いに盡力する

道議會にも意見を述べる

富田儀作氏談

鎭南浦漁港問題は漁業者の困難その極に達し遂に輿論を喚起して過般道會議所の問題となりその後十一月七日には府尹、高橋、石川、の三氏は漁業者を代表し府尹を訪問し種々陳情する處あり越えて新義七日直に富田氏に府當局へ陳情し豫定地を踏査し既定の計畫に邁進すべく決定したが本問題につき富田氏を訪へば同氏は語る

漁港問題に就ては豫て留意して居つたが築港工事の内容が秘せられて居るので意見の發表を差控へて居るが今回の陳情を機とし本問題を充分調査研究の上來る十七日頃より道評議會も開催せらるゝに機會であるから其節當局に向つて公私の意見を述べ大に努力する積りである（鎭南浦）

苹果規則の撤廢運動

有力者富田翁を訪問

平安南道のリンゴ檢査規則が如何に難點であるかは條文を一見しても説明するのみならず斯術の發達を阻害することは本期の業績に見て明かであるが鎭南浦苹果業者は該道の同業者を説服しこの規則の撤廢を期し寄り／＼協議中であつたがまた富田蘋果組合長の援助を得てこの撤廢の目的を達すべく有力者天野、小西、山本、平田、の四氏は十日午後三時富田翁を訪問し種々懇談する處があつたが富田翁の意見の如何によつては本問題は擴大化し延いては果物同業組合に大紛糾を醸すものと一般に觀測されて居る（鎭南浦）

焼失した女高普

九月までには竣工する

焼失した平壤公立女子高等普通學校の新築について平安南道學務當局は語る

平壤女高普の新築は年度内に竣工し九月までに竣工せしめる計畫で設計に着手してゐる計畫りの敷地は普通校の運動場が狹いのでこの際適當な場所があれば廣い所に移り校舎の方の運動場を顧ずれば其移轉都合であるが其れも先づ適當な場所を得ねばならず現在では元の場所へ建てる積りである工事費は煉瓦建にして十五、六萬圓位のものだと假定すると三萬圓位から設備費が四萬圓と見て十六七萬圓で成立見込みであるが保險に十三萬四千圓入つてゐるが便所とが校内に在つた標本なぞ焼失を免れたものもあるので保險金も按分引かれるであらうがこの保險金と建築費に對する國庫補助とで大方見り地方費の支出は極めて少額のものであらうがこれが建築は急を要するものであるから評議員會へかけなくても好いが臨時評議會も目前に迫つてゐるので追加豫算として提出のこととなるかも知れぬ（平壤）

◇……十日午前四時三十分頃平壤府櫻町南一旅館前を一名の怪漢が徘徊しつゝあるのを平壤署員が發見し誰何した處怪漢は手斧を捨てゝ逃走を企てたが取押へられた右は支那山東省萊州府以下不詳當時住所不定焦思迎（二四）といふものである

◇……九日夜平壤府柳町坂上煉瓦工場から發火工場の一部を焼失したのみで鎭火した損害約五十圓

平壤消防隊の充實

平壤消防では頻りに複雜な常備消防隊の充實をはかる計畫をたてこれが費用の捻出に腐心してゐたが平壤府から來年度の豫算に計上支出して貰ふことに諒解がなつたので代金は後拂ひとなすことにして九日大阪鈴木商店へ一萬七千五百圓のハドソン級ポンプ自動車二臺ホース三十本小破壞器具一揃ひ防毒マスク三十個約二萬圓の注文を發した右注文品は本年末頃到着のはずであるがポンプ自動車が到着の上は現在使用してゐる水管自動車一臺を義勇消防隊に譲り渡す事に又と同時に消防組合も煉瓦造二階建に改築し府内の出張所も一、二ヶ所増加することになつてゐるからこれで多年の懸案であつた平壤消防隊の器具充實問題も解決される譯である（平壤）

合財袋

◇……新設された高射砲隊の入營兵七十九名及飛行隊入營兵二百七名は何れも十一日入營式を擧行

◇……平壤署管内の昨年中の自動車及軌道車事故件數は百五十七件で内死亡者六名負傷者七十四名である

◇……四月一日執行される平壤府學校評議員選擧に就て平壤府廳では十日から事務を開始した同選擧人名簿は來月十日現在に依り作製する

◇……平壤府鎗田前科二犯朱聖典（二一）といふ臣者は十日午前三時頃平壤府西岩里某ゴム靴商の店舗に侵入し手提金庫の中にあつた現金と布靴を盗み逃走中平壤署員に取押へられた

黄海道

實業協會評議員會

海州實業協會では九日午後一時から商業會議所において臨時評議員會を開催し、會費査定案に對する徴收方法、海州發展策につきて研究を遂げ、來る十五日海州實業協會の新年宴會を開催する事に決し午後四時閉會した（海州）

辭令

黄海道では九日左の如く財務關係者の異動を發表した（海州）

鳳山郡財務主任を命ず　殷栗郡財務主任　山部　親男

殷栗郡財務主任を命ず　金川郡財務主任　星野　俊吉

金川郡財務主任を命ず　道財務課勤務　宮崎　芳亮

道財務課勤務を命ず　郡屬（殷栗）　市丸　介

殷栗郡在勤を命ず　郡屬（載寧）　宮坂　四男

任郡屬　瑞興郡在勤を命ず　郡稅務吏（海州）　小島　啓輔

任郡屬　延白郡在勤を命ず　郡稅務吏（瑞興）　金　尙高

任郡稅務吏　瑞興郡勤務を命ず　同員（稅務課）　李　熙默

沙里院から

◇四ヶ年越しの重要懸案である沙里院電氣打開に關する當局者の輿論對策にいよ／＼具體化しつゝあり市民の公憤日を逐ふて一層となり同會で近く何等かの強硬對策發表の機運が釀成しつゝある

◇黄州商店あたりでもその通りこの上は唯當局者の目覺を促す外に促進の方法がないといふまでに熟して來た以上しその間多少の水をさした傾を催にさめさうなはずもなく當局行く所までゆかなくては納まるまい

◇當局者一方當局者側ではこれが解決を西鮮からの電氣にまつて無理からでも押通さうといふ形に一致したもの如く議員側は道に知事および内務部長を通じ更に本府にも今村内務局長および今井電氣課長等を訪問して、それぞれ運動に着手中

新溪郡の堆肥獎勵

新溪郡では地力の増進と農産物の改良増殖は一つに堆肥の増産にあるとなし郡の方針と相まつて郡から各部落には堆肥會を組織して堆肥原料の蒐集をなさしめ傍ら勤勞精神を鼓吹して民風の改善と振興を計りつゝあるが一般の成績は道内すでに優秀なる成績の擧つたる結果勤勞共濟組合および堆肥增産の成績は道内すでに優秀なる成績を擧げ來る本年も以來全郡に殊に本年度以來增産獎勵の成績顯著なる下聖里技術員を一般となり當局の督勵と相俟つて更に優しい活動したるものであるその本道篤農家推肥増産の増殖においての一番の賞勵を受けたゆゑんもまた推肥にここに歴胎するものであるなほ本郡は過去の成果を一里塚としこの良を土臺として鋭意改良増産に努め更に將來に向つて一大飛躍を試みると（南川）

複式教授講習會

黄海道東部六郡は延白郡も加入して十日より四日間講習會には京城師範の上田、岡部兩教諭海州師範の池田、運見および中學岡吉兩教諭を聘して南川公立普通學校で複式教授の講習會を開催した參加訓導者は三十一名である（南川）

尙武會の活動寫眞

海州尙武會では基本金募集の意味で十一日、十二日の兩日海州劇場で活動寫眞を上映（海州）

海州から

▲一俵七八十錢の米が一畝五六十錢に一躍二三圓の柴が五六圓に騰した海州の燃料問題は、目前に迫る生活上の大問題で社會問題として取扱はれるやうになつて來た、これに對し道林務當局の緩解する如く「山を愛し、植林を奬勵する上から或る程度までの苦痛は忍んで貰はねばならん」といふ言葉には理屈もあるし、同情もせねばならん、たゞこゝに問題として騒ぐのは道當局の如く協同購買により安價なるものを手に入れる者は別として、一般市民の苦痛と打擊をかうむるは三井の如き山の主がたゞ自分の利益にのみはせて、その土地の燃料を緩和する點に乏しと、或は二三の商人に獨占的利得を得せしめることである。

×

某學校の職員の俸給が折合が惡いといふので、運動をかうむるのは生徒だと各方面から非難の聲が高かつたが、當局のとりつゝある公平な處置には不平もなく、新春を迎へた吉日悪い空氣を一掃して快活なる子女の教育に努力して貰ひたいと父兄は語つて居る。

大評判十二月號！

講談雜誌

（網模樣燈籠菊桐）

默阿彌名作！

『ちやい、どうでも』『いゝえなあ』『酷ぶか』『あい』
小猿七之助
奥女中瀧川
に言ひ寄られた、は、遂に其場、洲崎の堤から屋形へも戻らず逐電した夢見るやうな情艶大讀物
――河竹繁俊翻

前號迄の評判！今月號はぜひお早く……

回西鶴情話 好色一代女 吉井勇
回明治奇聞 とかげ娘 畑耕一（戀々塔婦の木領領揮）

愛の三角關係物語

◆三本の小指の傳（竹久夢二）
◎戀愛三角關係………（前川千帆）
◆彼女のトリック（高田義一郎）
◎夫か子か・野非な夫……（堤寒三）
◆旦那と妾（高島米峰）
◎三角關係奇談………（水島爾保布）
◆或る日の娘（森下雨村）
◎あだな一齣……（清水對岳坊）
◆節操なき善婦（金光弘）
◎ライスカレーと………（池部鈞）
◆ファンが取もつ（島田十吉）
‖頭がいゝわ‖
八雲恵美子
顔がいゝ、どんな？三角關係を……
◆輪舞Y藝術（山科たけみ）
◎見料次第……（宮尾しげを）
◆二階と下（伊原宵々園）
◎道鍔、紳士、選擇……（前川千帆）
◆もとの亭主は（畠山忍）
◎他の二三題……（水島爾保布）
◆失戀のほまれ（吉井勇）
◎構成三角ラヴ・ハート…（田中比左良）
◆密夫成敗四題（平山蘆江）

近代戀愛・女妖狂奏曲
ショップガール、紳士の、クサン、處方へ、近代婦の高速度戀愛行進曲！下村千秋先生の大傑作！

えゝ寄生め！

◎田之助曙草紙
◎剃刀おきん
◎男一生旅　才兵衛

怪奇半男半女實話
内容は本當でとつくりご覽！不思議と云はうか？何と云はうか？

名人天才怪盜銘々傳
何か見か？日本一の掏摸の名人、忍込の名人、上級の各名人傳

掌篇趣味講談（六篇）
名人名家の名講談

此他名篇傑作讀物まだ／＼
大評判！！大好評！！　▲價三十錢（送料二錢）　振替東京一四〇　東京小石川　浮山　博文館

日出づる國の代表石鹼

既に舶來石鹼の防遏に成功
引續いて國外市場にも活躍

㊥不斷の研究に依る其品質の向上
㊥科學的經營に據る其價格の低廉

◎ミツワ石鹼

何故◎ミツワ石鹼は良いでせうか？
最上の原料を扱ふに特殊の製法を以てするからです。結果は――細かな泡が豐かに立つて其淨化力は強く、而も其化學的作用は特別に緩和で、使用後に些しも石鹼分を殘しませんから、皮膚も毛髮もしつとりと爽かに成ります

何故◎ミツワ石鹼は德用でせうか？
其芳香は溫雅掬すべく、使心地の宜しさ。冷水にさへ快く溶けながら而も必要以上には決して溶けず、中途に溶崩れる等の憂ひは絶對にありません。實に三倍以上も永保するお德用さです

◎ミツワ石鹼不斷の品質向上の爲に、日夜科學的研究に盡しつゝある主要なる技術家諸氏
理學博士　小平勵氏
藥學士　河村正雄氏
農學士　三野文二郎氏
工學士　野中正夫氏

本舗　東京◎丸見屋商店

海邊巖……川合玉堂畫伯筆

秋のサロンその他

在巴里　羽生操

二

この傾向は、今年の入選畫にも認められないことはないが、目だつたあてこみ式のものが影をひそめて、概して穩健な傾向を見せて來てゐる事は賴もしい。

昨年の二科展に出た石井柏亭氏の大作『巴里風の午後』が、第一室にヴァンドンゲン、マルヴァル夫人、フランドラン等のこちらの大家と一緒に出陳されてゐたのは嬉しかつた。その氣品において、トーンにおいて、タッチにおいて、決して遜色を感ぜずさすがに堂々たるものだが、自分にとつて[illegible]のやうな氣がしたのは、彼らに比して石井さんの色彩が、可なり暗くてそして弱いことである。僕は石井さんは日本で最も明るい繪をかく方の人だと信じて居るが、その石井さんの繪でからだとすれば、他は押して知るべしで、その他の日本人の作品を見ても概して暗く強さが足りない。するとこれは一石井氏の繪の問題ではなく、日本の風土、光線、空氣の問題であり、又廣く日本人の色彩感の問題であり、識力の問題ではないかと思はれた。

日本人のどの繪を見ても決してまづいとは思はれない。觀客たちでも鑑識して行く纖細を見たし、新聞雜誌の批評でもさうであつた。何れも達者で、纏まりがよく器用だと思ふが、繪の大きさ、强さのふかさ、明るさと豐富さの點になると、どうも歐洲人におよばないところがある。歐洲人の作品は、たとひ部分的にはまぶぬけてゐてもゆつたりとして、大きく物をつかんでゐるから、大どかな力で[illegible]に迫つてくるものがある。さうなるとどうしても民族の持つ特質の問題になつて、民族的宿命といふやうな事が考へられてくる。

——君。

こゝで僕は余り芳ばしからぬ報告をしなければならないことを遺憾とする。それは僕が入選第一日において感じたことだが、日本人の大部分——約三十人位だつたかと思ふ——が廊下に並べられて甚だ見榮えのしなかつたことである。繪の出來ばえによつてさうされるならば仕方がないが、他の繪のものと比較して決して拙いとは思はれないものが、さういふ目にあつてゐるのはどういふわけだらう？　さういふ疑問は、恐らく日本人の誰の頭にも上つたことに違ひない。

これは一つは歐洲人に一人の日本人が居ない——審査員は全部フランス人だ——といふことも原因するだらうが、それよりもつぎの事實を意識に入れる必要があることをある消息通は洩らしてゐる、それは近來この美術界にエトランゼー排斥の運動があつて日本の美術家たちが近來いゝ氣になつてるのでその鋒先にあげられたのだといふ事である。藝術に國境なしと信ぜられてゐる時代にそんな運動があるといふのは時代錯誤も甚だしいと思はれるが、聞く所によれば排斥は、外國人が金を使つて種々の運動を試みるので、それの報復策としてフランスの批評家、畫家、畫商等に一の機關が組織されたが、それがフランス藝術家擁護にまで進んで行つた結果かうした運動にまで發展して來たのだといふ話だ。自分は藝術の職野にそんな排他的な運動のあるといふ事が虚言であることを望むと同時に眞なる事にもせよ、さうしたものが生れるやうになつた誘因に心を潜むべきであらうと思ふ。

——君。

こゝまで書いて來て僕は、招待日當日に受けた一つの不快な印象を思ひ出した。こんな藝術國にそんな馬鹿者がゐるかと君等は不思議に思ふだらうが、事實だから仕方がない。

それは素晴らしい人波に押され〳〵て、とある廊下へ押出されやうとして居る時であつた。一緒にあるいてゐた神戸商大の金田君が

『なんてひどい惡戲をしてるだらう』

といふので、思はずその方に眼をやつて行くと驚いた。或る婦人の裸體畫の股の所に何者の仕業であらう、見るもいまはしい陰毛が鉛筆でアリ〳〵と樂書されてあるではないか。

僕は戰時慨念の盛に嘆が出なかつた。やがて作家に對する同情と觀客に對する憤懣とがお交互に口を突いて出て來た。若その惡戲者がそこに居合せたら躍りかかつてやりたいやうな氣持だつた。

かつてサロン、デュ、ユーモリストに、一無名畫家の繪になつた、コメデー、フランセー座つきの有名な女優マドモアゼール、セシル、ソレルの肖像畫が出品せられた。それはかの女の自負心をたゝきつけるに十分な効果があつてかの女は激昂の餘り指輪で硝子を打こわし、中の繪をやぶりすてて、世人の冷笑をまねいたと聞いてゐるがそれとこれとは、好一對の藝術冒瀆の適例ではないか。

——君。

パリの秋は淋しい。そして繪に集ふ人の心もいろ〳〵だ。賣名と八百に浄身をやつす者、黙々として自分の道を精進する者、その對象のこゝほど判きりわかる所も少からう。そして眞劍に自分の藝を進ませる雅揚をもつこゝの一般の批評も羨ましい。日本人にあのおせつかいが早くなくなつたらと、この人たちの仕事振を見てゐてつく〴〵考へることだ（終）

◇◇

紅梅に金ばらどりの來て遊ぶ庭のはしなる初冬の富士　與謝野晶子

◇◇

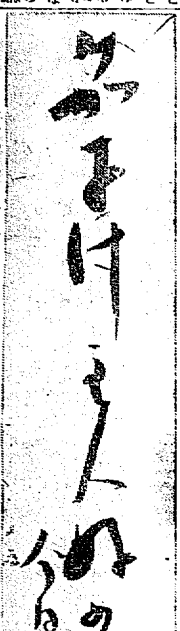

茄子汁主人好めば今日も今日も　高濱虚子氏筆

新年文藝入賞者へ賞品發送

本社新年文藝入賞者に對しそれ〴〵賞品、賞金を發送致しました。

	一等	二等	三等
川柳	須河左秀郎	鷲尾幸室	井上椰下
俳句	岸本以楼	荒木多慶子	中込塘水
短歌	雪橋しげを	栗山前夫	山本康夫
情歌	岩瀬東雀	河原君子	栗山道夫
一口噺	石井光緑	山田勘三郎	白井鈴子
童謠	津村純弘	石川保	建畠文
佳作	新地直德	武山武治	
詩	松本實子	田中美美子	川路徳太郎
自由畫	和田彌一郎	武田ふみ子	田中日糸男

餘燼

一月廿七日「[illegible]」でイタリーに渡航する田山大瀬氏、まづ第一に心配なのは健康の點なので、いまから惱んでゐるほどである。ところが、この程、一行に加はつてゆくお醫者さんだといつて紹介されたのが吳健博士の門下の新宮富男國手、自分とあまり違はぬほど弱々しい體格の持主、これでは折角のお醫者さん自身がまづお醫者を必要としさうだと少々心細く感じてゐると、その樣子に氣づいた新宮國手『私も實は先生同樣、神經性の胃腸病者なのですから先生のからだのことも自然自分のもの同樣にわかりますよ、その點はどうぞ御安心を…』といはれたので急に氣が強くなり『この[illegible]酒などはつまらんなあ』と少々心が動いてゐるといふ話

新年文藝　短歌（二）

題『初春』　尾上柴舟選

雜煮食へて短冊にあれは樂しもよ外の面いよ〳〵雪あれにつつ　禮山　隱羽正休

初笑といへば病む身もうれしくて今朝しみ〴〵と日のひかりあぶ　下關　山本康夫

捻り獨樂子等と遊してこもらへばことほぎ酒の醉ひほのかなり　京城　栗山道夫

春の陽は水にあかるく透れどもむれつつおよぐくろくづをいず　咸興　髙橋しげを

兩手指折りてのばして二つ餘る年となりしが何となくさびし　京城　丘木隆一

病床に動き得ずあれば高々と羽子つく音の門にきこゆる　京城　川內靜華

鮮童の群に交りて蹴あぐる吾子の笑ひの高らに聞こゆ　京城　林利治

子は外は裏に茶室にわれは奧にふみ讀まぬ年の始に　鎭原　須藤順三郎

あざやかに立つ茶柱を見入りけり屆蘇醉ひめの初春の畫　元山　石田・鐵溪

餅食はねば年がとれぬと泣く子故母は初日を拜じとすらしも　京城　森田宵波

いはの上に小供等來り鋼投げぬ年の初詣あらしめよ　水原　水原よしを

風さむき樹ながらに家々の戀かがやき春立ちにけり　龍仁　田淵英生

雪きえし林の木々にとびかひて囀ける小鳥の聲の嬉しき　龍仁　小松十木枝

新年文藝　俳句（三）

題『新年雜詠』　臼田亞浪選

日一杯の庭よ初湯の蓋を取る　こ川　明崎とらじ

きざはしを二人下り來る初詣　咸學　平岡丘陽

落葉に手を出してゐる子猿哉　鎭原　須藤醒

藥酒酌むによき溫突よお降りて　京城　香野水馬

初空の雪もなかりし大河かな　水原　水原よしを

初場に長鼓抱へて乘りにけり　穗山　日高亥石

どんどの火雪の田面に燃え熾る　京城　田中愚悟

凪潮や初日の磯のかぎろへる　金泉　岡崎瑞天

元日の辭儀も覺えて我が子哉　京城　尹癸元

湯しづかなる初風呂に語り居り　仁川　坪井春靜

出初の鐘と子に教へつゝ起き出る　京城　古賀紫東

目の前に日當つて來ぬ稽古始　長城　源平三州

羽子の音旅にしてきく驛正月　東京　松本草加

羽根の音離れ彼の幼な顏浮いて　京城　田淵萊子

田の家の正月雪に埋れたる　新義　金子嘉子

溫突に初日ぎら〳〵さしいりて　京師　鹿淵苑史

客がなければ日に當て讓く福壽草　京城　堀珊瑚

凍る湖なり初荷の鯛光りつゝ　新義州　染井きよし

元日やキネマに兵ら連れ立ちて　命化　西勝葵堂

雪中に鵲羨かれぬ初詣　瑞興　酒井吹波

雜煮食ふ子供溫突狹きまで　京城　諸岡幽友

元日や年子の膳も並べられ　安岳　鶴田荷葉

元日や嬉しきものの化粧して　龍山　坂初子

初日の出靜かな山の並びけり　名古屋　安藤銀一

閨の窓や障子にのぼる初日影　龍山　村木呑洋

初凪や海金剛のうす明り　京城　龍與秋涯

お屠蘇とて飲まぬさかづき戴きぬ　鎭南浦　中川凡洲

初日影緋鯉がそこに泳ぎゐる　鎭南浦　安本稚朗

元日の空に我が家の大國かな　忠州　川本左角

般栗句會（儒風報）

豆腐賣の軒に立ち入る時雨哉　濱川

遠景色隙間をとをす枯木立　若水

夕鳥一羽はぐれてかれ木立　飛月

鴨の聲も淋しき冬木立　禿山

宿とりて夕日落ちかゝる薬枯の木　春風

月冴えて朔風つよし枯木立　石斧

玄海は雨て波にしむ汽笛　虚空

山間は枯木にせまる暮色哉　儒風

此處は耐え大雪きた枯木立　磐井

叱つてもたれど夜路の時雨哉　鴉水

群れ雀飛び立つあとの枯木哉　靜波

仁川少年石楠會（[illegible]報）

蜘蛛の巣に蔦の落葉がかかりゆる　鶴水

山鴉鳴く木蔦の葉落ちつくし　青仙

枯蔦の實の落ちてゐる山路　一仙

清津石楠會（多城報）

湖月や鳥の去りたる山の壁　氷月

鏡月の峰に踊るや天の川　刀寸

溪川のせせらぎ寒し乙子月　若青

乙子月照り日さ百舌鳴きて　南窓

片町や郵ひ足袋の暮れ急ぐ　水湖

砂雨降る潤のさびれや師走哉　多鈴

學藝界

◇佐原翠丘氏（俳人）風邪にて引籠中

◇宮本北留氏（俳人）內地旅行中九日歸城

◇阿部波津代氏（俳人）去る二十九日鐵州加原弘氏と京城神社にて結婚式を擧げ同夜料亭喜久家に披露宴を開いた。

◇小川新氏（歌人）長女知世子孃は法學士堤信之助氏と去る二十二日京城神社にて結婚式を擧げ同夜京城ホテルにて披露宴を開いた

募るもの

課題『雜』

短歌　尾上柴舟先生選
川柳　井上剣花坊先生選
俳句　臼田亞浪先生選
詩　佐藤清先生選
民謠　編輯局選
童謠　同
情歌　同

一人五句、五首、三編以內のこと
用紙は絶對に原稿紙のこと
封皮に種別を明記のこと
原稿紙に住所氏名雅號記載のこと
締切毎月末日のこと
各種句會の會報を募る　編輯局

日東カセ藥

豆腐製造用　品質優良價格低廉溶解便利
㊎固形ニガリ
朝鮮一手販賣所　大田本町
南部京平商店

內科　小兒科
京城黄金町三丁目永樂町通り
本田病院
院長　ドクトルメヂチーネ　本田建義
入院隨意　普通病室　隔離病室
院長ノ往診ハ可成午前中ニ御申込ミヲ願ヒマス
電話本局　病院二三〇四二番　自宅二九五番

月經催進劑
「アゴメンジン」チバ

適應症　月經不順　無月經　月經困難

世界各國に於ける最新の卵巣ホルモン研究に基き創出せる卵巣水溶性有効物質なり

其他生殖器發育不全、不能症等の適劑として各國の醫藥界に賞用せらる。

濫用するも身體を害せず効力確實なり（錠劑・注射液）

寄名醫家の文献は　大阪市東區道修町　山口ビル內　瑞西バーゼル化學工業會社日本營業部より呈上

日本總代理店發賣元　株式會社武田長兵衛商店　特約店　東京　小西新・吉田・三共

5—18

惡醉で何時もお苦しみになるに及びませぬ　もし貴方に　荒川ノーシンの御用意さへあれば!!

模範　全乳
東亞牧場（電話本局二五五番）

府立　仁川病院
內科　小兒科　婦人科　産科　外科　眼科　耳鼻科
院長　醫學博士　岩井勝三郎
副院長　醫學士　西野入眞澄
新任　京城醫學士　尹致魯
電話　病院室一〇二四六番

現代人は好尚す
この香を——
この艶を——
卽ち純植物性のメヌマポマードは　現代人としての認識に一日も缺くべからざる至上至廉の美髮料である……

毛髮を美しくする
メヌマポマード

實質本位
メヌマクリーム
近代式美白料として男子方のひげ剃り後
の美肌料に[illegible]
卸賣店・藥店・化粧品店にあり　小瓶　卅錢・大瓶　五十錢

東京　井田京藥堂　大阪

M—44

日・英・米・佛國政府專賣特許　醫學諸大家實驗推獎
美味佳香の菓子形を呈し、小兒も悦んで服用する、効力偉大の
肝油製滋養料の白眉（河合龜太郎創製）
みつわ
肝油ドロップス

化學工業博覽會金牌　東京大正博覽會優良國產賞牌　帝國發明協會優等賞受領

菓子狀となせる美味佳香の滋養料にして、一般榮養不良、虚弱、貧血、産前産後、精力減退、老衰、神經衰弱、其他特に榮養不良に基く夜盲等の眼病、及び佝僂病の如き骨病、百日咳、腺病質、殊に肋膜炎、肺尖加答兒、其他結核性素質を有する病弱者に對して、種々なる直接の療法の傍ら、榮養補給を目的とする最も適當なる滋養料なり。

（現品縮寫圖）

▼滋養料◎肝油ドロップスの特色▲

（一）肝油の效能はヴイタミンAのみに歸すべからざるは論を俟たず。本品は最近特許を得たる◎濃厚肝油を原料として、ヴイタミンA・D等各主要成分を最も濃厚に含有す

（二）肝油の外、有機性の鐵、カルシウム、燐、及びヴイタミンBを強壯劑を適當に含有す

（三）其他各種の有効物質に麥芽糖及び含窒素物を加へて完全に消化を行ひたるを以て、消化吸收最も容易にして胃腸を害ふの憂なし。

（四）小球形の菓子狀を呈し、取扱、貯藏、服用に至便なり。

（五）佳香にして甘美味なるが故に小兒は勿論成人も好んで食用するを得。或ひは細片に切り溫湯又は牛乳にて嚥下するも可なり。

（六）滋養性に富む特殊の皮膜を施したるを以て變質腐敗の虞なし。

用量・用法・其他の詳細は說明書に記載

定價　五十顆入　一瓶　金壹圓貳拾錢
　　　百二十顆入　一瓶　金貳圓貳拾錢

▼諸種の運動競技者にも推獎す

文献・說明書並に見本品送呈

販賣　各藥店・和洋酒食料品店・雜貨店。最寄に無き時は本舖より直送す

◎ミツワ石鹼本舖　丸見屋商店

縛られた戀に悶えて 内鮮人情死を企つ
男は妻子を殘して逝き 女はいのちを取とむ

戀愛爭ひ——十一日午前十時頃戀に溺つた内鮮人の心中沙汰があり、男は妻子を殘して弱い女と愛兒の名を呼び續けながら死んでゆき、女は不思議にも醫師の手當によつて猫イラズをはきだして蘇生し、動かぬ身ながら男の名を呼んで泣きさけんでゐる

女を呼寄せ妻子と同居 晴れて添はれず 遂に情死を圖る

男は府内麻浦洞九十二番地丸山運送店配達夫[illegible]（三〇）といひ昨年九月頃府内黄金町三丁目某料理店に

女中 奉公をしてゐた本籍[illegible]小森まつえ（二〇）とふとしたことから、よい仲になり同棲を續けて居たが昨年十月末まつえは不景氣のため旅館をお拂箱になつたので釜山に渡り、後群山、木浦と移り相も變らず女中奉公を續けて居るうち同女を忘れかねた男は取も取あへず十二月十六日

突然 女の跡を訪ね追ひ廻つて、本妻はどうにかするから、二人で一緒の生活を續け樣と女を誘かし、京城につれ來り、麻浦洞の自宅に妻子と同居することになつたが、男は子供の愛にひかれて本妻と離別もならず、まつえも

心弱 い女のこととて本妻と男の間に、はさまつてもだえ抜き、かく成つた上は致し方なし、添ひ遂げられぬ位ならばと、男と語らひ、遂に用事を言ひつけて小供をつれて外出させた間に、かねて用意して居た猫イラズを嚥下して心中を企て、苦悶してゐるのを外出先から歸つて來た妻女が

發見 して附近の人の助けを求めて、竹添町三丁目赤十字社病院にかつぎこみ手當を加へた結果、女は幸ひ蘇生したが、男は午後一時頃遂に絶命し、死體は西大門署の手に收容、男の遺骸を、自宅に送り歸されたが

妻子 二人は死骸にすがつて泣きさけび、まつえはベツトに傷いた身をもたへながら男の名を呼び續けて居る

鳥啼岩を打ちこわす

【新義州電話】義州郡[illegible]鳥啼岩は上流昌城下流のかぶと島と共に流筏の難所として筏夫を泣かせて來たが今回營林署の苦心で第二十師團工兵隊で爆破作業を行ふこととなりいよく本月十九日に鴨見工兵大尉以下十數名が來新作業に從事することとなつた、これで今後細かい筏夫の難所であり鴨綠江の名所である一つが減る譯である

暴力俳優ら近く送局

忠南から飛んだ喧嘩騒ぎとなつた府内活動映畫俳優暴行事件の紛爭事件は近く鍾路署藤田司法主任の下に取調べを終り暴力行爲取締違反で送局される事となつた目下取調をうけてゐるものは朝鮮映畫製作者羅雄、同監督、洪開明、俳優南宮雲、李源鎔、金形容、鄭伊順、卜惠淑、李[illegible]、孫勇進、徐光齊の十名であるが殆んど全部送局される模樣である

極めて平穩 解禁日の釜山

【釜山特電】金解禁第一日にあたる十一日の釜山は金融界方面および取引所等においては極めて平穩に經過し何等目立つた現象は見られなかつたが内地經濟界と密接なる關係を有する釜山としてはむしろ今後に多大の注意を集めてゐる

子供の惡戲から 自動車崖から墜落
厩の上に落ちて馬は重傷 乘つた子供は無事

【平壤特電】十一日午前十時頃平壤府[illegible]國際運輸會社支店運轉手[illegible]（二〇）が平南第二〇五號貨物自動車を府内[illegible]大神宮前の道路側に停車して貨車をとるため歸宅したすきに[illegible]長男鍾植（五）を運轉手臺にのせ自動車を背後よりおした爲め自動車は突然坂下に向けて進行をはじめ二丈余の崖下の厩の上に墜落したので二千八百圓の競馬用の馬は全身に重傷を負ひ生命危篤であるが不思議にも自動車にのせられてゐた鍾植は微傷だもおはなかつた

睨み合ひを續く
双方とも強硬な態度をとる 朝鮮紡織の罷業事件

【釜山特電】釜山府外朝鮮紡織會社の男職工二千百名の同盟罷業事件は十一日朝六時二百廿名の男職工が復歸して作業を開始したが午前十時頃に至つて何れも休業し罷業團との紛糾は依然何等の解決を見るに至らず罷業團は本部を設けた職工團は罷業勃發以來釜山警察に檢束された十名の首謀者が釋放され且つ提出した要求が貫徹されぬ限り作業につかずと會所にポスターを張り強硬なる態度を示してをる結果、佐々木、時岡兩幹部は釜山警察部長と會議をねこの際工場に復歸して作業を欲する職工に對しては任意就業せしむることに方針を決定したが現在の状態にては双方とにらみ合ひの姿である會社においては罷業團が徹底的でいつまでも罷業は繼續する見込

不隱ビラ事件は大がゝりな計畫
某政黨から金が出たらしい 主謀者行方を晦ます

【東京電報】既報、[illegible]不隱ビラ事件につき警視廳では十日夜[illegible]を檢擧し取調べを續けてゐるが[illegible]某政黨より多額の金を收受したものらしく首謀者と目されてゐる[illegible]の行方は判明せぬ、東京地方裁判所檢事局では事件を重視して一般選擧法違反又は[illegible]の罪名で處斷することに決定した

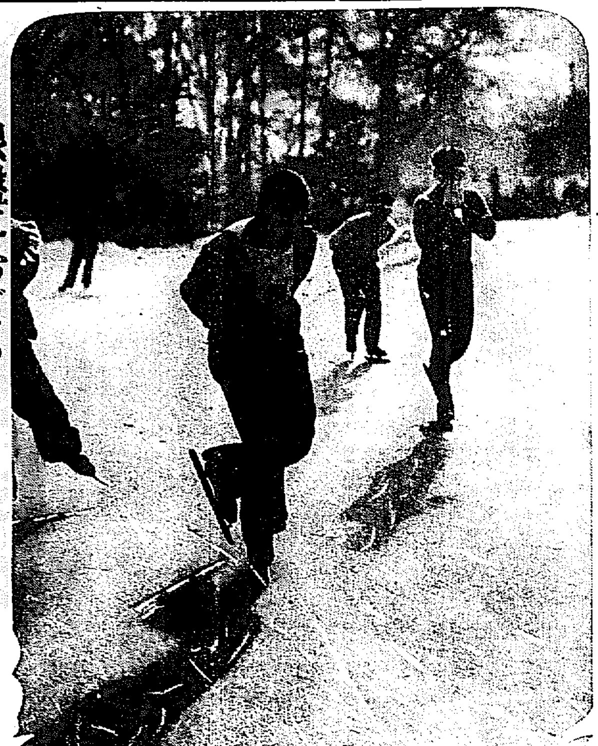

銀盤におどる——（きのふ昌慶苑で）

朝鮮では最初の藥學博士
城大加來助教授の論文が東大で通過

珍しい藥學博士が朝鮮にはじめて出來た。京城帝國大學醫學部、藥物教室の助教授加來天民氏はかねて『ニフエニールヒノリン一四カルボン酸の化學的並に藥理學的研究』と題する論文外七篇の參考論文を添へて東京帝國大學に學位請求中であつたが、十一日本年最初の教授會で通過した旨の通知があつたので、わが國でも珍

東拓倉庫から玄米を持出す
犯人は數名の見込 東大門署で嚴探中

十日午前八時二十分頃府外高陽郡崇仁面新設里六〇五東拓出張所五〇號倉庫に何者か錠前を破つて侵入し同倉庫の東側に積んであつた玄米から石抜きの玄米五俵を盜み出した事實あり急報に接し東大門署より松下司法主任現場に急行取調べたところ倉庫を圍んでゐる鐵網に犯人が着用した下駄の切れ端を發見した。なほ犯人は二、三名の共犯者があるらしく倉庫内には方々にマツチを擦つて米の所在をたしかめた事實あり犯人は同倉庫内の事情に通じたもの〻如く東大門署では犯人嚴探中

實業學校の志望者が多い
好ましい現象だと學務課でも大喜び

卒業期もあと三ケ月に迫つてゐるので、晴れの卒業を目前に控へた各學校の卒業生は上級學校への入學準備や雄々しく社會へ第一歩を踏み出すべく就職運動にそれ〴〵

深刻な 苦痛をなめてゐる、京畿道學務課の調査によると本年の傾向として特に著るしいのは從來小學校普通學校の卒業生は中學校を始め中學校又は高等普通學校にあこがれてゐるが本年は實業學校の希望者が非常に増加してゐる、これは中學校にはいつても更に高等な學校へ進んで就職難に

校にはいつて就職の卒業を選ぶやうとする氣持が少年の頭にも又その父兄にも働いてゐることが窺知されるのである、又中學校志望者も專門程度の實業學校を希望する向きが多く成るべく就職に便宜な學校を選ぶ傾向は小學校、中學校を通じての事となり時代の影響が年々強くなり小學校の卒業生にまで普及して來た事を物語つてゐる、特に

傾向が 京畿道學務課ではかう語る二三年前までは小學校を出ると大概中學を希望し、中學校又は實業學校に入るのは大男坊および次男はわれ〳〵が非常に痛感してゐる家庭の子弟でも中等實業學校を希望する者が非常に多い、これは實社會で實用した者が非常にかりを希望し從つて卒業後まで就職難に泣くといふのが数年前までの傾向であつたが漸くこの不況時にこの惡い傾向が認められたことは嬉しい次第である小學校側にあつては現在まで大部分の卒業者が上級學校を希望してゐるが、朝鮮人學校では卒業期に至ると入學を念ずる者を生ずるので本年もこれを憂慮されてゐるが本年は財界の影響で入學難は緩和されると思はれる

罪の雇人を救ふ
留置場から救ひ出して係官を泣かせた仕出屋の女房 珍らしい人情美談

竹邑由日さん

聞いても暖かい話である——鍾路[illegible]

寄生まれ具天一（二〇）（假名）は昨年三月郷里を出て府内旭町一丁目九四番地仕出し屋泉家方に雇はれ中つひ盜心をおこして十月二十二日までに第一高等普通學校、第二高等普通學校、漢城銀行からの集金百二十餘圓を着服逃走したもので、身を寄せる處がないとて救つてやつたに拘らず、この始末に主人夫妻はじめ、にくき奴とばかり早速

本町署へ 届け出でた。本町署では搜査を續けてゐたところ昨年暮れ全く押し詰つた三十日の夜泉の八郎こと具天一が見すぼらしい姿でぽく〳〵と入つて來た。『その百二十圓は私が辨償して上げますから罪をゆるしてやつて下さい』と店頭のおかみ竹邑由日さんは十一日本町署を訪れと具申し署員に、具天一の罪をめぐつて感謝のシーンが描き出された

罪に落す ことは生涯致しませぬ、他人にも知らせず知人の仕出し屋に世話してやつた。處が翌の朝の日はからさない、いつしか本町署員によつて同人が職つて來て留置されることとなつた。由日さんは具天一に向つて『それにしてもお前はその姿ではいけない。お金をあげるから床屋と風呂へ行つてサツパリとしたなりになつて主人に詫びなさい又お前の勤め口に就ては、他の店員の見せしめに宅で使ふことは出來ないが何とか主人にも考へて戴いてあげるから

我が兒に 對するやうな慈悲心にいたく心を動かされた具は、ただ〳〵涙にむせんで何とかお詫びの言葉も出なかつたといふ

二名は危篤で四名は死亡す
蔚珍の朝鮮人漁夫 島根海岸に漂着

【松江電話】朝鮮江原道蔚珍郡[illegible]漁夫金海東（三[illegible]）外五名は去る[illegible]漂流中途中三名は船と共に波に浚はれ殘る三名は十日午前九時頃島根縣那賀郡[illegible]村海岸に漂着したのを村民が發見手當を加へたが金海東は遂に死亡し他の二名も危篤である

葡國内閣總辭職

【リスボン十日發電】ポルトガル内閣は十日總辭職した

煽動者數名檢束
黒幕には思想團體

[illegible]事件が今後紛糾する時には釜山には早晩にて救濟を要する東萊地方の出々しき社會問題と化する恐れある向を存し、必要に應じて職工を募集すべく年末に際しても[illegible]永續性に乏しと見てゐる。なほ今回の罷業に[illegible]は釜山の各方面に甚大な影響を與へたのは勿論であるが二千余名の家族により直接に困惑する職工家族は約一萬名に達する見込で罷業團が今後紛糾する時には[illegible]の有力者間においては目下調停に立つを希望する意見が擡頭して來た因に東京に滯在中の朝鮮紡織專務[illegible]郎氏は善後策を講ずるため急遽十三日來釜するはず

一散後中學生は動員の小團體をなし市内各方面に散げたが取締り嚴重のため遂に四分五裂して他に影響なく首謀者二名を檢束取調べ中である、この二校の騷擾は背後に新幹會支部其他思想團體の策動があるもの〻如く現に去る三日地方各地より高普生あてに不穩文を郵送せるものあり新學期開始に際し取締り強化の上關係者と目さる〻數名を八日以來檢束取調べ中である

城大軍内地へ

【大連特電】滿洲遠征中の城大アイスホツケー部は、大連に於いて十日旅順工學專門學校と競技の結果十一對ゼロ、ゼロ對ゼロで敗れた。尚同チームは十一日大連發アメリカ丸で内地遠征の途につく筈である

スキー會員ゆふべ出發

京城の樂園三防スキー場における鐵道局スキー講習會は[illegible]時間にかくしたものだけあつて各方面の好評を博し、會員六十余名は歡喜にみち〳〵て十一日夜十時五十分京城驛發列車で出發した

柔劍道稽古はじめ

武德會朝鮮地方本部主催柔劍道稽古始めは十一日午後一時から警官講習所道場に於て紅白試合を行ひ盛會を極めたが柔道試合は無勝負引分となり劍道試合は副大將を殘して紅軍の勝となつた、因に一般柔劍道人寒稽古は十三日より二週間、午後四時から警官講習所道場に於て開始することになつた

▲劍道入賞者
一等　牛田勝三郎（呂警）
二等　原田作藏（西警）
三等　山路武雄（龍警）
四等　竹[illegible]　正（京大）
五等　山端　清一（鍾警）

▲柔道入賞者
一等　鬼塚　末作（鍾警）
二等　西　道　致（鍾警）
三等　見波　松雄（警務）
四等　武田　力（本部）
五等　笹松彦之助（東警）

喜樂館（十一日から）

薔薇王一八在廣瀨恒美主演品綠二、南部京三、三浦輝、神戸光助演▲『木馬の悲劇』南部京三、英百合子主演▲『血染の伽藍』前篇十卷澤田清主演山川小文治、尾上龍丈、尾上卯多五郎、櫻京子、山本緑技助演

東亞倶樂部（十二日から）

▲『下水道』ルネ、アドレー嬢、エレンハンマースタイン嬢、ルウテルジエン主演▲河合映畫作品『不落者』正宗新九郎、環絲路主演▲河合映畫作品『錦ヶ谷多近代狂騒曲』里見明、大岡怪童、松花學共演

ブツナス

▼こんどの朝鮮司法官の大移動と共に京城地方法院にあつては▲いま〻での豫審延三つが四つに増設され、てもとの第二豫審宮元判事の大郎出身で二人の新豫審判事が現れることになつた▲第三豫審が村田左文判事で▲第四豫審が本田豫審五郎判事の入來である。△五井鎭郎判事五段と兩人とも腕よく大邱地方法院から臨時豫審の二段の腕の判事入りをした村田判事は柔道三段▲一方大邱は判事だつてもてるよ。腕は心配に惡いのでやめてゐる」と思ひ切つた巨體をゆすぶつて呵々大笑ひをするところは、豫審を明るくする▲そこで吉川判事は頗る主そつちのけの沈默ぶりである

株式名義書換停止公告
東洋拓殖株式會社
昭和五年一月

頭痛にノーシン

京日案内

建築　技術者官公署會社銀行其他營業者に採用求人

藥劑師　一名至急募集

外務　社員募集

時計・指環・ダイヤモンド・さんご・ヒスイ・貴金屬・甲冑・銀器・カツプ・徽章　大勝堂

信仰と修養　京城新生會

學生募集
大學豫科（文學部、法學部、經濟學部、醫學部）
高等部豫科（修業年限四年）第一學年
願書受付　自一月十一日至二月二十八日
試驗期日　三月十八日、十九日、二十日
志願手續　昭和四年十二月廿七日官報ニ詳細掲載
東京三田　慶應義塾

東京蒲田　日本自動車學校
フオド、スター、シボレ、ビツク其他各車多數據備

本場　大島紬

商店員　入用

店員

貸店

ラヂオ

毛皮

恩給

特別案内

高級外務社員採用

ばい毒專門 りん病
和田醫院

專賣特許　ハクキンカイロ
ほんの一錢　一日一錢で二ケ月　一回足らぬ消費にて凍むさの際が越せると安いもの
保温一晝夜　絶對安全にして優美高尚なる化學懷爐
大阪市　矢満登商會

運命の浪 (210)

遠藤柳雨作 多田毅三畫

閃めく白刃（二）

清香がじつと見詰めた目を、阿久津の方から見かえして、

「關所に感動したやうだが、清香さんとその小僧とは何か關係があるのかねえ」

と、聞はれたけれども、清香は金一のことが氣にかゝりながらも故意と素知らぬ風になつて、

「いゝえ、さうぢやアないのですがねえ、隨分大膽な小僧だと思つたもんですから」

「うゝ、實際大膽だ、寧ろ放膽の方だね。東京に居た時に一度俺も驚かされたことがあつた。不良の中で錦城たる掏ッ渡ひやスリとも違ふ。たのまれゝばなんでもやるが、別に慾のためでもないやうだ。掏ッた品を自分の懐中に入れておいて、他人には知らぬ顔で、俺もいはないといふ式でもなく、自分のものでもあればグンぐ\だしてしまひ、なくなれば他人の方にくひ込んで來る、自分のものをとられたからといつて怨にもしなければ、また他人のものだからといつて、別に自分と區別もしない、ある嗜好勝負自他の區別といつた風でねえ、スリの方でも破天荒な面があつて、面白いといへば面白いのだが一寸風がわりの小僧だ」

「まア」

と、清香はますます金一のことが氣にかゝるやうで、

「十六七ですつて？」

「うゝ、別に歳は幾才だといつて、本人の口から聞いてみたわけぢやアないが、見たところその位だ、もう少し老けて居るかなア、船の生際なぞは實によく似て居る」

「私に……」

「うゝ、清香さんにそつくりだよ」

「まア、いまどうして居るでせうねえ、なんだか氣になりますの」

「その小僧のことがかい」

「えゝ」

「ひよつとするとこの船に乘つて居るかも知れない」

「えツ、その小僧さんがですか」

「うむ」

「貴方、お乘せになつたの？」

「可、乘船は密航だ、小僧では……」

……はなく稚氣滿々たるものだから、俺と同盟させやうと思つてねえ、或る方法で乘り込ませることにしてあつたんだが、果してその方法がうまく成功して、船内に入つて居るかどうか分らない。俺がすでにかうした暗い境遇に居る人間なんだから、なかなか公然とどうするわけにも行かないし、すでに上海において嫌疑をうけて、その筋の目が光つたりなにかして居たので、單に只想だけをさづけて置いたのみだつたが、その後の消息は一切ないのだ」

「……」

清香は無言のまゝ聞いて居たが、その小僧が金一でこの船にのつて居てくれたら、どんなに二人は幸福だらうと考へないでは居られなかつた。

「一本氣に妙な人間もあるもんだよ。俺のためには隨分働いて呉れたやうだ。あの小僧は他人にこのまゝれゝば、彼奴は洲臨人の生命もとるに相違ない、はゝは」

「恐ろしい人ねえ」

清香はさういつたものゝ自分はいま相手の顔を眺ひ去らうと考へて居る。

二人の間に一寸話が途切れた途端、外からドアをコツコツと、ノツクする音が聞えた。

圍碁新局 （四）

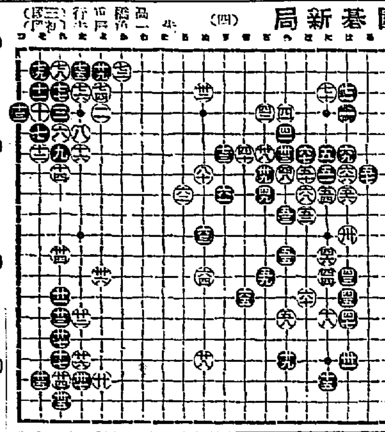

三十一 り八　三十二 ち十三　三十三 は六　三十四 か六　三十五 れ三
三十六 る八　三十七 は七　三十八 に三　三十九 よ三　四十 れ二
四十一 ぬ十六　四十二 ほ三　四十三 は二　四十四 た二　四十五 そ二
四十六 ぬ十二八　四十七 ほ二　四十八 か三　四十九 た三　五十 ぬ七

臺灣（增訂版）

臺灣在住二十年、現に臺北州立臺北商業學校の教壇に立つてゐる武内貞義氏が十餘年前臺灣百科辭典ともいふべき本書上下二卷を世に問うたところあつたが、爾來年月の經過につれて調査されざる多くのものあるを發見して訂正增補に手を染め、今次『增訂版』合冊一卷が上梓された。就いて見るに臺灣の紹介は可成り詳細に叙説され、寫眞、挿繪の頒布も多く、確かに裨益あるものであり、著者が目指した『臺灣百科辭典』の目的は快く達せられてゐる。蓋し臺灣を説く第一位の好著であらう。本書の發行元たる臺灣刊行會は目下旭町一の二五に在るが、これに大平榮氏を據へ本島關心者のために便を計つてゐる。菊判本文一四四八頁寫眞五十一頁（臺北市佐久間町二の二八臺灣刊行會發行十五圓）

讀者らん

▲八日の與論面目な人間諸君よ、近代的都會人は潑剌鮮銀の點頭で知人の女とキスしようと何しようと勝手だが、サカリのついた犬のやうにヤキくはしねいさ、勿論御纖不足な獨よがりた苛めかしい感情でオセッカイはしねえ、チヨイと一九三〇年の京城はてめえと裸踊りがしたくねえてよ、何しろあるくのがカマニくで仕様がねえついでに一九五〇年まで待らねえ、その時はてめえと京城は裸踊りをやらかさう、エロテイツクな醜態おつげじめるなあ琴へものだ、どうでえ默さましにみゝずでものむかさもなきや澱に少しつかつて頭をさましねえ（アンチ眞面目な人間）

▲市内には既に御剣の耻な哀れな方や不幸な爾きの方でまだ世間に知れて居ない方も澤山ある様ですし又今まで身分柄あまり人に知らせたくない方もおありの様です私は最近内地へ引あげて歸るものですが失禮ではありますが不用の家具道具調度類は御相談により少しの御金を差あげたいと存じますから南大門郵便局私書函山本宛てお知下さい（山本）▲僕は生まれつき小兒ですきでたまりません方で夕飯後暫時間か一時間位、職業三四、五歳位の坊ちやん嬢ちやんのお勉強、音樂、お伽話等のお相手が出來ませんでしようか勿論無報酬で結構です（お伽の叔父さん）▲十二月三十一日西大門外より鮮銀前までの道路にて懐中一個紛失いたしました萬一御發見の方はお話本局二二七六番本町三丁目森川宛

東亞倶樂部

十二日より封切公開！ 階下の三大寶塚の大閣（各日）小學生徒十錢

河合映畫提携作品 原作脚色監督 森田京三郎氏 京子

大都映畫 監督 關次郞 近代行進曲 大津悦子共演

米國FBO映畫 大活劇 ルネ・アドレー嬢主演 エルウ・テレンス・デューン氏助演 下水道

巴里暗黒街の底の底を流れる下水道。そこはありとあらゆる犯罪と罪惡の瘴氣が今や炎々として燃ゆる罪惡と宿命の所産を通じての展開

河合映畫 超特作映畫 原作 森田京三郎氏 監督 檜林寺 大時代劇 不孝者

劇聖 正宗新九郎・澤島路 主演 オールスターキヤスト

彌助の父親は財大の頭で…作彌は許嫁の妹に白の家を父と…いつかの面影に…人を殺めた…出獄して來た彌助は不孝者だ…はかれたと…はじめた。

大正館

十日より特別大興行 大阪朝日新聞京城支局後援 京城商品陳列館提供 ユニバーサル映畫部 滑稽 可愛いさかり 二卷

松竹提供 京城戸田商會 大洋作品 超特作 文化映畫 さ郎の周一知二……

松竹蒲田撮影所大傑作大映畫 市川右太衛門 主演 髮 九卷 幕末時代劇

中央館

マキノ キネマ 當る九日より特選三大名畫公開 特に料金を通常料金にて特別興行公開

マキノ特作映畫 神田館 現代劇 微笑みの女王 全七卷

不壞の白珠 十卷 八雲恵美子（茂代）高田稔（片山）及川道子（玲子）

時代映畫 大久保彦左衛門 全九卷 マキノ・キネマ 南光明 河上…

サントニン

SANTONINUM・P.J.IV・日本藥局方 蛔蟲驅除 サントニン 強力原藥

驅蟲藥的效果の最も確實な蛔蟲驅除藥（蟲下し）として日本及び英獨・米諸國の各名醫が推奬する世界唯一の サントニン原藥を以て製錬する「セメン」又は「セメン圓」を御勸めします。

セメン 又は セメン圓

（説明書御申込次第進呈）

サントニン日本輸入元 東京大阪 三井物産株式會社 藥品掛

よこねは切らずにこうしてなをす

横根やカンソはイクラ手術作りのて手當をしても中々全治は治らぬものである例へ一時的に治つても再發する事が甚だ多い之は其原因の病毒さへ取つてしまへばスツカリ治つて再發や内臓の心配がないドンナに赤く大きく腫れてうづゝてたまらない頑固な橫根でも一時も早く家傳藥結毒内掃丸を服薬すれば其病毒をスツカリ兩便に取去るから引いてゆき痛みは早く止り追々聞き横根は小さな口をあけて治するから…此藥は植物性の天然生藥十有餘種を配合した丸藥の漢方劑である…

家傳藥 結毒内掃丸

一週分一圓七十錢 二週分三圓三十錢 三週分四圓八十錢 五週分七圓五十錢 七週分（特用）十圓 十週分（特用）十五圓 送料内地二十錢 代引は十錢增 京都市五條通河原町停留所西 本家 發賣元 山本治兵衛 電話下六二・振替大阪一三七〇番

安田銀行

資本金 壹億五千萬圓

株式會社 安田銀行 京城支店

京城府本町二丁目

九州行ちかみち

釜山より博多行

就航船 朝博丸（重量一、六五〇噸 速力十五節） 釜山發 毎日午後九時

珠丸（重量一、二〇〇噸 速力十五節） 博多着 毎日午前九時

割引賃金 三等二圓六十四錢 二等五圓 一等七圓五十錢

但し朝鮮鐵道各驛から博多迄は通船切符及往復一割引切符を發賣致します

右昭和五年一月一日より實施

京城から博多まで行くとしまして關釜連絡船山三等賃金從來は京城から博多に行きますと…つまり北九州商船の船で行きますと…は八圓六十銭以上もお安くなります。そうしますと博多から汽車で行きますと大へん便利であります何卒此の航路を御利用下さいます様お願ひ致します

北九州商船株式會社 福岡市海岸通り三丁目 電話二四四五・二六七七・一八五番

小林病院

旭町一（電話本局六九二・三六九四）

内科・小兒科

入院隨意 チフス・赤痢・猩紅熱等

紫外線治療

平山毅雄

贊化病院

京城府明治町一丁目 電話本局二四四番

内科 小兒科 入院隨意 普通病室及傳染病室

醫學博士 古城憲治

てんかんヒキツケ

永年難病で他藥無効の人も自宅で秘術に治し全快謝狀來る多き、發作中止なぐ、效力は…

和歌山市吉田町 片岡藥劑師 富吉繁作

頭痛にノーシン

肌色美顔水

▲色の白くない方の白粉 ーあぶら性の方ー年ばいの方にもー

▲色の白くないのが自然にかくれ……

▲脂肪のわる光も消え……

▲生れつき色の白いやうな白さに……

▲上品にそして清新な……

▲落附いた美しいお化粧が出來ます

色の白くない方あぶら性の方に肌色美顔粉白粉

參天セキ藥

セキが原因で死ぬのは今が多い！ 戰慄すべきこの統計を何と見るか！

一月から三月までに百日咳、流感、氣管枝炎、肺炎等の呼吸器病で死ぬ人は九萬四千人の多數に上り、其期間の總死亡者の28パーセントに當つてゐる（内閣統計局昭和三年調査）

○日本は世界で有名な呼吸器病國であつて、毎年冬になると、其爲めに命が失ふ人は夥しい數に上つて居りますが、氣候、風土、衣服、住居等の關係以外に、一般にセキの手當を疎かにする爲め、恐るべき病も重くなり、遂には悲しむべき結果を招く場合が多いのは寔に堪へません

○「參天セキ藥」は、醫師に賞用される鎭咳去痰新藥サンロイドを其に應用したもので、キキメの優れてゐる事は既に定評があります

○早く「參天セキ藥」を服んで危險な今のセキを手輕に治して下さい

無代進呈 醫學博士小田俊三先生の著「呼吸器病と咳嗽及び喘息の話」（全一冊）及び諸博士の文獻を無代差呈致します

三十錢（二日分） 五十錢（四日分） 一圓（九日分） 三 四（卅日分）

效能 かぜのセキ、百日ゼキ、ゼンソク、喘息、及び肺結核、肺炎、肋膜炎、氣管枝カタル、喉頭カタル等の咳、痰に著効あり

▼各地の藥店にあります▲直接の御注文は振替切手で御送金下さい 振替貯金か御利用ならば大阪三六六番へ 代金引換は小包料を要し升から御損です

大阪北濱壹丁目 參天堂株式會社

森信汽船仁川出帆

江華島・延安・喬桐島・南陽・牙山・唐津・瑞山・洪城沿岸各線 （毎日往復）

運輸荷物扱・共榮汽船・仁川代理店（電話一六三番）

森信汽船株式會社

仁川出帆

吉杉回漕部 仁川本町（電話五九番）

協同海運株式會社

大阪商船仁川出帆

嶋谷汽船仁川出帆

大連天津直行（大連寄港）

内地各港出帆主要航路

仁川汽船出帆

仁川汽船株式會社

朝鮮郵船

博多航路（博多行）

清津雄基浦潮連絡船 咸南丸

○仁川出帆（代理店國際運送支店）

○木浦出帆（代理店國際通運）

京城代理店 國際運送株式會社京城支店

○釜山出帆（取扱店大池回漕店）

濟州島行 濟州丸 多島海行 統營丸 仁川行 昌原丸 釜山上海行 平安丸

東京西鮮行 長白山丸 大阪北鮮行 長白山丸 大阪西鮮行 清津丸 大阪北鮮行 芝罘丸 長崎三角行 羅南丸 鹿兒島行 咸鏡丸

○元山出帆（代理店國際通運支店）

東京行 長白山丸 大阪行 清津丸 大阪行 春日丸